Wednesday JULY 28, 1926. Published Daily, Sundays Included 時事新報 THE CHINA TIMES

中華民國十五年七月二十八日 即陰歷丙寅年六月十九日 星期三

時事新報

中華郵政特准掛號立劵按照總包特別優益寄送之報紙

今日本報計三大張售洋三分五厘

第六千六百五十二號

本館設在上海山東路一六二號 廣告及發行部電話中央一七八六號 編輯部電話中央二六三五號 經理處電話中央九三六○號

本報定報價目
中國境內每月洋一元一角三個月洋三元六個月洋五元五角全年十元日本朝鮮同（新疆蒙古每月洋二元二角）郵匯各國每月洋二元五角三個月洋七元六個月洋十二元五角全年洋二十四元以上按照大洋計算匯費由定報人自付郵票九五折算

本報廣告刊例
特等 登在新聞中每行二十七字起碼五行每天每行大洋四角五分
頭等 封面或評前以二行起碼每行八十二字每天每行大洋一元四角
二等 普通長行地位每行八十二字每天每行大洋八角起碼三行
三等 短行登於普通地位每天每字大洋一分起碼一百字
四等 英寸每天每寸大洋六角四分 工商指南欄小廣告每格計四行每隔日登每月大洋四元逐日登每月八元不折不扣幷贈送本報一份

學生國學叢書

文史通義

章實齋著 章錫琛選註

一冊 定價七角 郵費二分半

章實齋先生文史通義一書，辨古史之源流，定述作之標準，自信為千古史學闢闢榛蕪，其在史學上之價值，學術界久有定論。此編選錄文史通義中最重要各篇，為之標點、分段，並加音釋，卷首復撰長序，於實齋先生之生平及思想敘述極詳。

同叢書已出左列各種
詩經 凝天授選註 六角
孟子 凝天授選註 五角
管子 唐敬杲選註 六角
荀子 葉紹鈞選註 六角
韓非子 唐敬杲選註 五角
墨子 唐敬杲選註 六角
淮南子 沈雁冰選註 七角
莊子 沈雁冰選註 四角

商務印書館啟

上海公共會審公廨堂諭

為信昌藥行控大華貿易公司夏仲雄及徐龍淵一案登報傳達事今據原告代表沈軼千律師狀稱被告等住址不明無從傳達等因為此准予登報十四天仰該被告務於二十天內投案照章辯訴逾期即准原告律師請求缺席判決切勿自悞
中華民國十五年七月二十日

上海華商紗布交易所股份有限公司理事會召集第十屆股東會公告

本公司定於陽歷八月一日（即舊歷六月二十三日）下午二時在愛多亞路五十號本所市場開第十屆股東會議決事件並選舉監察人（選舉票等臨場發給）務希各股東准時蒞臨除查照六月終股東名簿分送通知書入場證議案議決票等件外特此公告 再本公司股票自七月一日起暫停過戶至股東會終了後止

上海廣生行十七週紀念

將雙妹老牌各種化妝品一律大減價七天照碼八折 自夏歷六月十五日至六月廿一日止

正論叢書……朱華譯

俄國共產黨之罪惡

此書為瑞士日內瓦律師公會會員華白氏所撰，有各種文字譯本，皆紙貴一時，今由朱華譯成中文，書中每節自成段落，讀之毫不費力，且極易了解，凡俄國共產黨之恣睢暴戾，均盡情宣露于書之字裏行間，留意俄事者不可不人手一編，此書用上等道林紙精印，每冊售洋八分，購百冊六元，千冊五十元，
總發行所 上海山東路一五九號正論週報社發行

華商 商標 W

新出 屈臣氏葡萄汽水（味甜性潤 宴客最宜）

總發行所 寧波路十一號 電話中二七二六
第二發行所 霞飛路尚賢坊口 電話西五○五六
第三發行所 雲南路會樂里口 電話中八五三二

甌台商輪公司啟事

近鑒溫州商業日形發達已有船隻不敷應用故由甌滬三北輪局自購快輪先行開駛准於陰歷六月十九日起由上海直放溫州客貨如有貨件請至民國路南市電話四十二號碼頭甌台公司賬房接洽可也此佈

上海廣生堂參藥號 三十年大紀念

陰歷六月十五日起 大廉價三十天
法租界八仙橋小菜場西首新式石庫門

開濬蘇州河道招工投標廣告

茲有蘇滬紳商集資開濬蘇州河道第二段自渡僧橋起至下津橋西止計六千八百三十餘方招工投標如願承包此項工程者向上海望平街永豐里丁家巷劉定國處領取挖河章程單圖費洋五元投標押洋一百元一星期內由本會議決通知投標者無論得與不得標押洋如數發還胥塘河道整理會啟

萬國救濟俄僑A正券 第十四期

一二三等末一字相同均有獎
六月廿七日即陽歷八月五號開獎

浙江游民工廠基金債券 第二十期乙種券

一等獎 二萬元
一二等末一字均有相同之字獎金
准定後天開籤

老湖北工賑 第七十四期 乙種債券

一等獎 一萬五千元
准於六月廿三日開籤

上海民智公學添辦譯學館招男女生

▲宗旨 以師生專心教學事事求實以期造就國際應用之人才▲課程 注重英文國文兼授經史及其他各科▲分高初二級英文算術均按程度分組 學費一學期二十元▲詳章附郵一分即寄

南洋高級商業學校招考

（編制）高級商科一、二、三年級○銀行專修科一班（一年畢業）○初級英文專修科一、二、三年級 俱男女生兼收（程度）高小一年級以至普通高中畢業均可來考（考試科目）英文國文算術三科（考期）定於八月十號 學費一年級十五元二年級十元膳費各三十元宿費各十元●考期陽歷八月十日如將畢業或修業證書連同報名費先日遞到審查合格准予免試 校址上海英租界山海關路口

上海建國學校招生

通告
學額 高中二級 初中三級二百人男女兼收 第二次考期八月二十六七日地點本校及新加坡
南京杭州溫州重慶成都瀘口長沙安慶蕪湖汕頭瀘溪等處途阻隔炎暑可畏跋涉為難請求免試等情本校為體恤是項學生起見特定免試辦法凡外埠學生開學後試讀二星期按照程度再定升降日起限繳畢業證書照片履歷報名費兩元郵寄本校報名得免試入學另有詳章函索附郵八分 校址上海法租界呂班路八號至十五號

建國學校第一次錄取新生案

高中二年級試讀生沈邦雄韓覺人 高中一年級試讀生田榮陸延年瞿慎生孫宗賢周俊英吳心俠王廣田（英文補習一年）初中三年級正式生唐克武吳廣生陳魁陳雄陳秀英黃邦域試讀生陸劍華白少武 初中二年級正式生秦瑞玉范進善宋誠孚唐心一周鳳閣（補習英文一年）試讀生王成蔣進 初中一年級正式生如金王少甫朱宗聖吳文蔚沈一鳴朱宗賢楊逸仙胡惟善郭誠王愼之鄭德 試讀生蔣幼英朱炳銓蕭明棟蕭明桂李施行尚有外埠數處考卷未到一俟寄到另行通知不再登報

國立政治大學招考男女生

（一）班次 預科一年級第一學期新生及二年級第二學期插班生 （二）報名日期 八月二十六日至二十八日 （三）考期 八月卅日卅一兩日 （四）報名及考試地點 均在吳淞鎮本校（吳淞鎮下車） （五）本大學各科科目一覽及招生簡章函索須附郵票五分空函不覆

教育部正式認可 中國公學大學部暨中學部招生

學額 大學商科及政治經濟科本科一年級各五十名大學預科二年級六十名高中一年級各科一年級十名男女兼收
報名日期地點 陽歷八月四號五號上午九時至下午四時在吳淞砲台灣本校及上海望平街時事新報館
考試日期 陽歷八月六七號兩天在吳淞砲台灣本校
（函索招生簡章郵票二分詳章八分函寄招生委員會空函不復）
附告 本校以學術救國為宗旨凡在學校宣傳政黨或加入政黨者概不收派

教育部立案 上海美術專門學校招考男女生

本校現招中國畫系西洋畫系音樂系工藝圖案系藝術教育系甲組（原名圖畫音樂系）藝術教育系乙組（原名圖畫手工系）藝術教育專修科甲組（原名圖畫音樂專修科）藝術教育專修科乙組（原名圖畫手工專修科）各班一年級男女新生及插班生備有詳章及簡則函索附郵票五分（考期）第一次陽歷七月五日起至十一日止第二次八月二十七日起至九月五日止（考試地點）上海法租界斜橋菜市路本校外埠南京門帘橋第四師範杭州平海路省教育會北京燈市口藝文中學天津縣教育會廣東國立廣東大學（報名）六月二十日起至 本校附設函授學校常年招生函索章程附郵票五分即寄 本校辦學主旨起見凡喜干預外事不務實業者概請毋庸投考
校長劉海粟白

大夏大學暨附中高師招考男女生

類別（一）文理教商各本科一年級（二）高等師範一二年級（三）預科一二年級（四）附中各年級
試驗日期 陽歷八月十四五日即星期六星期日 試驗前一日止
報名及試驗地點（甲）上海膠州路本校（乙）杭州省教育會（丙）南京江蘇法政大學
章程 招生簡章函索附郵票二分大夏一覽附郵十分高師及附中章程各三分空函恕不覆

南通農科大學招生

▲學級▼（一）大學部農藝系一年級新生（二）初中部一年級新生二三年級插班生（三）高中一年級新生 ▲報名▼即日起八月二十日止通本校函索簡章須附郵票一角 ▲考期▼陽歷七月二十六日（一）八月二十三日 考所及考期詳章程
校長張謇

國民大學暨附中遷移招生

本校已遷入靜安寺路新校舍 大學本科 國學英文報學史學教育圖書館學社會學政治經濟商學等系及專修科 附屬高初中各級均擴充學額招考男女新生及插班生 章程詳章附郵票一角 報名向上海靜安寺路三八四號本校招生委員會通信 考期陽曆八月十五日及九月十日兩次 考試地點南京 本校為時局影響學生不能按期來考者可由該縣勸學所或教育局負責保送得免考入學
校長章太炎啟

羣治大學暨專門部高師科招男女生

大學 文本科法本科各一年級預科一二年級 專門部 法律科政治經濟科各本科一年級 高等師範 英文國學二科各一年級 專修科 英文國學二科各一年級
考期 八月一號 在勞勃生路一百十號本校考 函索詳章附郵十分
南京 上海

杭州之江大學續招新生

本大學文科分社會科學、國文、英文、教育四組，理科分生化理數理四組，學科完畢給予文學士理學士學位，凡在高級中學畢業或有同等學力者得投考本大學一年級，高級中學二年級畢業者得投考本大學預科，考期九月七八日在本校，報名須附郵票，函索章程本大學招生委員會
校長費佩德啟

東亞體育專門學校招十六七屆插班新生

詳章及招生規程函索須附郵票四分
開學 陽曆八月二十八日
校址 上海西門紅房子
校長朱少屏啟

戶限為穿！

在美國製造

紅錫包烟 到處盛行 購者踵接 戶限為穿 足證此烟 品質可靠 不獨香勝 其味尤妙

永泰和烟草股份有限公司總理

立達學園

文藝院（中國文學系・西洋畫系・圖案畫系）　高級中學部（文科・理科）　初級中學

招男女生

考期在八月二十八九兩日　一切詳載學則及招生簡章　函索須附郵票四分　校址上海江灣

上海承天中學招生

編制○高中三級○初中三級○各分商業・普通・（卽大學預科）英文專修・三科○預科二級○除部章規定各科外○添授英文○

考期　陽歷九月四日上午九時起○有特別情形者得約期○先考○有相當證書者得逕付試讀金五元免考試讀○章程三種○詳十週紀念刊第一函索附郵票五分○（校址）沈家灣湯恩路

校長周志禹啟

中華法政大學招男女生

本大學現招大學部法律系政治系經濟系商業系本科及預科另設專門部法律科政治系二三年級轉學生除前於第一二次錄取外茲定陽歷八月二十二日舉行第三次入學試驗有志入學者卽日起可到校報名招生簡章函索卽寄英租界西摩路一三二號通訊本大學招生委員會

康南海先生天游學院招考

本院招預科本科及特別生（名額不限）（程度）大學或中學畢業及舊學有相當學力者一篇仕學知名者免考（報名）五月十二日起隨繳報名費兩元最近四寸半身相片及履歷書志向學及舊習不能改者勿來報名（考期）陰歷五月十五至廿九或七月廿至廿九（開學）八月初一日（章程）附郵兩分函索卽寄（院址）上海靜安寺西愚園路一九四號（試驗）論文

校長鄒魯啓

新青年 第四號

目次

（一）北京屠殺與國民革命之前途　瞿秋白
（二）孫中山三民主義中之民族主義是不是國家主義？　陳獨秀
（三）中國革命中之武裝鬥爭問題　瞿秋白
（四）從洛遜諾到日內瓦　任卓宣
（五）新經濟政策之第五年與蘇維埃政權底下的農民問題　鄭超麟
（六）今日的美國　覺奻
（七）馬克思主義者的列寧（鄭超麟譯）　布哈林
（八）馬克思的家庭教育　季子
（九）馬克思主義的歷史研究觀（王伊維譯）　卜克洛夫斯基
（十）戰爭斷片　屈維它
（十一）並非閒話
（十二）革命日誌　蔣光赤

編輯及發行者新青年社　總代派處國光書店　廣州分售處　全國各大書局

兒童暑期讀物

中華書局出版

兒童唯一好朋友　小朋友

每期有故事笑話謎語……等種種有趣的文字
每期有五彩有趣的封面並有插圖和小朋友照片
每期有懸賞應徵者可以得着文具書籍等獎品
完全用極精確流麗的國語文極便兒童練習閱讀文字
編者都是活潑而長於國語的先生並有兩位先生從德國美國寄來文稿
現在爲優待小朋友起見特廚本半價一年
舊定戶得於期滿時續定一年也照半價計算

小朋友半價一年
每星期四出版　每冊原定價每冊六分　半價祇收三分
預定全年五十二冊（本國郵費在內）祇收一元五角六分
預定半年二十六冊（本國郵費在內）祇收七角八分
（十五年年底截止）

小朋友特刊
鮮花　定價二角
涼風　定價二角
明月　定價二角
白雪　定價二角

此四種特刊：鮮花宜於春季，涼風適於夏季，明月美於秋季，白雪則冬季之實也・諸位小朋友！有此四冊並讀，則四時皆樂矣！

兒童叢書叢畫（丙204）

兒童叢書

兒童文學叢書：歌劇葡萄仙子　一集　一角半；歌劇月明之夜　一集　一角半；故事　十三集　各七分；小說　二十集　各七分；兒歌　二集　各七分；詩　四集　各七分；故事曲　二集　各七分；謎語　九集　各五分；笑話　五集　各六分；文藝　四集　各四分

兒童常識叢書：全世界的小孩子　六集　各一角；象的故事　四集　各八分

兒童藝術叢書：小工藝　四集　各六分；剪刀姐姐　一冊　六分；小刀哥哥　一冊　六分；鴨蛋殼　一冊　六分；小青葉　一冊　六分

兒童百科叢書：可怕的蠅　一冊　實價五分；有功的牛大哥　一冊　實價五分

兒童叢畫

兒童叢畫：兒童文藝圖第一集　六分；兒童創作集　十集　各五分；小說仙樹林　一冊　三角半；胡氏兒歌　二冊　三角；公民故事火神仙　一冊　一角；故事　四集　各六分；戲劇　四集　各六分；兒童常識畫第一集（狗）　一角；兒童故事畫　四集　各七分；小弟弟　十三集　各四分；小妹妹　十三集　各四分

小小說　一百種　每種五分
中華故事　十二種　各一角
中華童話　已出[illegible]種　每種五分
世界童話　已出[illegible]種　每種五分

我的書

小說　十姊妹　一冊　二角
小說　十弟兄　一冊　二角
小說　連環姐姐　一冊　二角
小說　人魚公主　一冊　一角
小說　小貓咪　一冊　一角半
小說　獃子國　一冊　二角
小說　玫瑰仙子　一冊　一角半
小說　虎友　一冊　一角半
小說　秘密洞　一冊　二角半
小說　貓弟弟　一冊　六分
常識故事　孫猴子理髮店　一冊　一角半
故事　笨雞　一冊　一角半
故事　萬知博士　一冊　一角半
故事　紅毛野人　一冊　一角半
故事　鹿的故事　一冊　一角半
故事　三個傻子　一冊　一角半
故事　蜻蜓哥哥　一冊　五分
故事　自己的麥田　一冊　一角半
故事　一封信　一冊　一角二分
故事　蠢頭俠客　一冊　一角二分
故事　哥哥　一冊　一角二分
故事　胡塗先生　一冊　一角
兒歌　月媽媽　一冊　七分
新詩　鵓鴿　一冊　一角
故事詩　小鷄哥哥　一冊　一角
故事詩　[illegible]　一冊　一角
遊記　普陀遊記　一冊　一角

請吸哈德門香烟

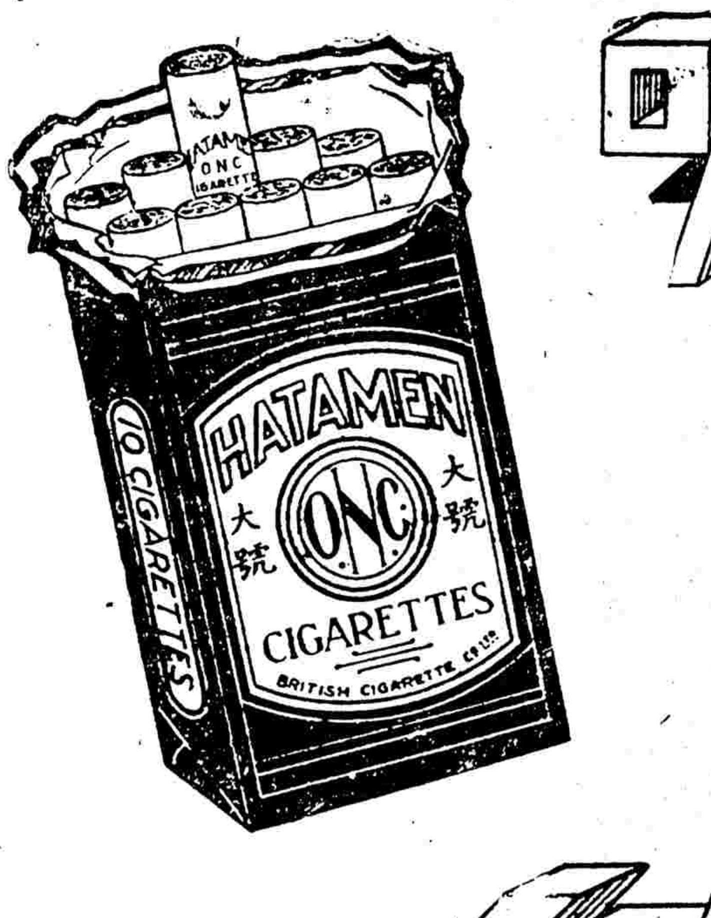

CF 106

兒童世界

十八卷一期　特刊號

本期內容豐富材料優美零售每冊六分　預定者不加價（每週一冊定價三分　全年連郵費一元五角）

最熱之地（詩）　曹操獻刀（中國故事）　天馬奇緣（童話）　我國的避暑地方（說明文）　毛蟀（兒歌）　冷與熱（獨幕故事）　貼了點心又折桌（故事）　急性人（滑稽小說）　啄木的鳥（小科學）　虎媒（童話）　奇怪歌（兒歌）　四時之歌（詩）　爲什麼（常識故事）　小人國和大人國（兒童作品）　兩個小朋友（長篇小說）

商務印書館啓

對於淞滬試辦宅地稅之管見

（時論）　直夫

淞滬宅地稅局自奉省令頒布設立後、已於五月十六日正式通告成立、自此稅議起、淞滬各界之贊成者固不乏人、反對者尤屬多數、贊成者之言曰、淞滬自開商埠以來、外人於華界毗連之地、往往越界築路、供給水電、征收房捐、實與國土稅權有關、是以宅地稅之舉辦、刻不容緩、而反對者之理由則約爲二、一謂華界既納糧稅、又納他種稅捐、如捲烟稅印花稅等、名目繁多、不克再加負擔、一謂宅地稅雖云加諸富戶、將來宅地勢必增高租價、負擔仍在平民、且年來上海迭遭戰事、商業凋零、兼以米價奇昂、民間生活力已薄、故上年上海市公所因擴充公益事宜、欲增加公益稅 旋復停止、今宅地稅值千抽五、較公益稅尤鉅、如果舉行、深恐羣起反抗、

按上所述贊否兩方、各具理由、然贊成者係在外交上立論、與宅地稅之創辦、似無直接關係、夫越界築路、違反條約、卽無宅地稅、亦應取締、至於反對者之第二項理由、謂舊稅已多、不能復加新稅、是殆不然、查淞滬施行宅地稅條例第六條、試行宅地稅區域內之原有通常課稅、除丁銀另一性質外、其已完漕蘆等非宅地稅者、得驗明串據、按數在應納宅地稅內減除之、若夫捲烟稅印花稅等、目的既與宅地稅異、稅源亦與宅地稅殊、分道揚鑣、自可平行不悖、其第二項理由雖較第一項爲充分、然地主將所納稅轉嫁於人、實爲宅地稅根本上所不許、蓋此稅之負擔者明明爲有宅地之人、若得任意轉嫁其負担於租地人、毋甯直接增加房捐之爲愈、又何必征收宅地稅乎、此由於一般人民不明是稅之眞相也、

考宅地之稅、自古有之、禹貢著降邱宅士之文、周禮立載師任土之法、成周九賦、首及邦中、孟子亦曰國中什一使自賦、此卽爲一般土地徵稅之明証、前清戶部則例、田賦名目有田地山蕩之別、所謂地者、卽兼種植與非種植而言、實包宅地在內、而揆諸實際、各處城內地畝無稅者多、以都會論、則京師無稅、以江浙論、則江蘇江寧省城皆無稅、而浙江有之、以北部論、奉天吉黑省城均有稅、而其餘各省無之、至府縣城內市鎮等、有有稅者、有無稅者、究其無稅之原因、或起自唐宋食邑之制、或兆自前代復賦之例、因循既久、影射益多、漏稅之地、遂日漸增加耳、民國四年春、財政部以鄉部之地、農民胼手胝足、終歲勤苦、尙須竭力輸將、而都會市鎭、商賈輻輳、有尋丈之地、價值千金者、對於國家並無絲毫之擔荷、殊失賦稅公平之道、遂籌議舉辦宅地稅、討論數月、意見各歧、未能定案、玆事體大于此亦可概見、非常之原、黎民懼焉、殆無足怪矣、

竊以爲施行宅地稅、非特可增國庫之收入、且使民間負擔平均、夫稅本無利弊、當征之則利、不當征之則弊、政府固不可恃大權而開强征褻斂之端、納稅者亦何得因有取乎己而遽行反對、今日吾人所急欲研究者、當爲宅地稅之用送、財廳頒布淞滬施行宅地稅條例、而於此稅征收後作何用途、並未有明文規定、第云國庫空虛而巳、若錙銖取之、泥沙用之、僅增有宅地者之負擔、而不使之享有納稅後之權利、則無論羣情有所不願、且宅地將難有增高價格之望、而宅地稅亦不能隨之而增加其收額、非計之得也、意者省當局對於淞滬商埠有積極開發之決心、正在籌備鉅欵、卽以此欵供開展商埠之用歟、則取乎斯、用乎斯、淞滬人民雖有一時之反對、終必樂爲輸將、蓋商業或將賴此稅而發達、華界之興盛、不難與租界媲美、或竟駕而上之、則淞滬地價亦必因此而增高、查租界宅地每畝價值、動以萬兩計、以彼例比、則納宅地稅者所盡之義務小、所獲之酬報大也、

抑又有進者、案宅地稅條例第三條、謂宅地之所有權者、應直接負納稅之義務、而對於地主將其所納稅轉嫁於租地人時、該條例中並未言明以何種方法限制之、淞滬係商業繁盛之區、宅地既多、租者自衆、地主不難以宅地稅轉嫁於人、是則有宅地稅者之義務未盡、而租地者已首蒙其害、夫宅地稅爲平均有宅地與無宅地者之負擔而設、今受此負擔者、乃爲一般無宅地之人、是以不平均而設此稅以平均之、而其結果乃更不平均矣、故欲使有宅地者直接負納稅之義務、於淸丈地畝、估計價格時、應使租宅地之人塡明其租金非俟地價變動、租金不得增加、蓋地價未漲、則地主應納之稅額亦未增加、若遽增租金、卽爲地主轉嫁宅地稅之特徵、稅局若不出而阻止之、則地主與租地者之間、勢必日滋紛擾、其時不明內容者、又將藉口宅地稅爲害地方、而請求撤銷矣、今宅地稅局調查表、僅列戶名畝分坐落土名等九項、租金竟不列入、未免疏漏、此亟宜增訂者也、夫淞滬襟江帶海、民物殷阜、爲中外觀聽所集、宅地稅一項、果能辦理合宜、卓著成効、將來各處仿辦、推行盡利、創興事業、調劑貧富、國計民生、兩有裨益、當局者幸善自圖之、（南洋季刊）

聯軍協同攻懷來…直魯聯軍任主力　援湘軍觀望不前…北伐軍進行甚速

▲本報念七北京電　聞奉聯軍一部已開至永定河西岸・決助田維勤・加入懷來前線・

▲本報念七北京電　某方接萬福麟電・謂所部騎兵第十七旅於二十五日晚開至沽源・

▲國聞念七北京電　西北戰事・側重懷來・韓麟春將率所部前往・魯軍開到一旅・張作霖吳佩孚擬留張宗昌任南口軍事・宗昌已得奉電・囑勿赴奉・

▲路透念七北京電　褚玉璞電張宗昌・謂直魯聯軍第二十師於二十五日奪獲南口境要隘三處・

▲本報念七北京電　張宗昌仍擬於日內赴奉・接洽一切・卽返魯・視察青島濟南一帶後・赴勞山避暑・但張作霖電宗昌學良・囑暫勿離京・並聞奉張有任宗昌爲直魯巡閱使之意・

▲本報念六北京電　魯軍鐵甲車七輛・車頭一・砲車彈車工程車各二・昨晚過西直門・轉赴昌平・

▲東方念七奉天電　奉軍司令部接得報告云、吳俊陞軍先鋒穆春之騎兵師團、二十二日黎明向多倫諾爾之國民軍開始攻擊、鏖戰歷一晝夜後、奉軍乃於二十三日完全占領多倫諾爾、

▲國聞念六北京電　奉魯軍對戰事益積極　多倫奉軍約十萬、高維嶽第九軍亦開往、此路甚重、張宗昌往視南口後、認爲尙可打、決派魯軍助田維勤攻懷來、謂田部不致再變、

蘇孫主和電內容

停止南北戰爭　京畿永不駐兵　召開國民會議

▲路透念七北京電　華字各報載孫傳芳致各方之通電、請直魯奉軍與西北軍當局休戰開國民會議、並主京畿區內永不駐兵、另電致吳佩孚蔣介石、請停止南北戰爭、並建議迫唐生智止攻岳州、

▲本報念七北京電　聞孫傳芳近電召楊文愷回甯・面商要政・楊定日內啟程・

▲本報念六北京電　全國商聯會會長張志良本擬於今早赴長辛店謁吳佩孚・請求弭兵・後因多倫已下・戰事行將結束・遂中止・

吳佩孚退耶進耶

駐適中地策應南北說　仍傾全力以攻西北說

▲本報念七北京電　吳佩孚決將西北戰事交張宗昌・湘事交趙恆惕・本人駐長辛店・應付一切・

▲本報念七北京電　聞吳佩孚語人・謂湘事有趙恆惕負責・不足慮・惟樊鍾秀部在豫・殊爲豫省心腹之患・決難任其猖獗・本人於必要時・擬返洛陽指揮・

▲本報念七北京電　吳佩孚二十四日晚發表任張敬堯爲西路總司令・收拾懷來殘局・張現在考慮中・

▲國聞念七漢口電　吳佩孚擬回駐鄭州、策畫南北軍事、

▲東方念七北京電　吳佩孚以爲孫傳芳之和平通電、無足輕重、幷以爲唐生智之目的、僅在恢復湖南、而無進逼湖北之意、故決心集中力、以討伐西北軍、俟南口陷落後、然後迴顧南下、

張宗昌之新戰略

對南口取守勢　對懷來取攻勢

▲本報念七北京電　聞張宗昌變更戰略・主張南口取守勢・令褚玉璞率精銳助田維勤攻懷來・並請黑軍撲沽源・窺張家口・聞已得張作霖吳佩孚同意・褚定明日由沙河來京・報告前線情形・

▲本報念七北京電　懷來方面連日劇戰・已將賈馬兩團叛兵解決・南口方面僅有局部小戰・未施總攻擊・王棟部二十五日赴羊坊・昨日進攻狼兒峪・褚玉璞昨在羊坊督戰・

西北戰事與晉閻

▲本報念六北京電　聞西北軍因陳鼎甲旅被田維勤肅淸・懷來戰事將吃緊・連日在懷宣一帶增兵・約有四旅一團・

▲本報念六北京電　閻錫山二十五日電告・略謂連日反攻・弓富魁部已不能成軍・廣靈卽日可下・方振武部尙在渾源頑抗・現正在激戰中・

▲國聞念七北京電　外訊、晉軍從雁門廣靈分兩路反攻西北軍、現正激戰、

昨日之國務會議

▲本報念七北京電　今日閣議決定・（一）裁撤川康邊防督辦・（二）簡楊晟吳仲乾爲僑務局正副總裁・（三）江西高審廳長王泳免職・以張仁普簡任・（四）瞿宣穎呈請收回簡任國史編纂處處長成命・照准・

唐生智欲襲贛說
常德萍鄉均危急

▲本報念九漢口電　唐生智因岳州援軍雲集・擬改由瀏陽平江入贛・襲其不備・

▲本報念五漢口電　董政國部閻日仁師正準備南下赴岳州・

▲國聞念五漢口電　常德萍鄉先後被唐生智軍佔領、新牆危急、恐難守、海軍對援湘、聞迄未開砲、

▲路透念七北京電　聞吳佩孚已令鄂督及省長等協力拒唐生智進攻、又聞鄂軍及聯軍將於日內水陸夾攻南軍、孫傳芳允假大砲船兩艘助攻、

▲本報念四漢口電　吳佩孚前電李倬章趙恆惕、限廿一日總攻擊、李等因布置未妥、電吳請緩、

懸賞緝拿王叔超

本公司職員王叔超攜款潛逃、除呈報官廳緝拿外、特行登報懸賞緝拿、凡有通風報信因而捕獲者、賞洋一千元、如能因而獲得贓款者、當另行重賞、可向上海北京路本公司或北京西交民巷分公司報告、辦理備款以待、決不食言、該逃員係浙江溫州樂清縣人、年二十九歲、中等身材、面帶黃瘦、右額徽有傷痕、聞係少時跌傷者、平日吃飯常用左手執筷、斜眼看人常向右邊下斜、能說官話、略帶溫州口音、合併奉告、

通易信託公司啓

姚佐頤　除根白濁丸

此丸藥性和平不澁不墜專治新久五淋白濁服食之後痛除腫退淋通濁止除根永不復發　●除根白濁丸每料二元　半料一元

總發行所　上海三馬路大舞台對面　姚佐頤大藥房啟

各埠大藥房大公司均有出售

著名國貨　製釀精良　消夏衛生

北京五星啤酒

總經理　上海法大馬路　成茂號　電話中央一五另六號

北京華商雙合盛啤酒廠啓

燕醫生　補丸

粵蔣出發與北伐
黨政府拉攏黔軍

▲本報念七香港電　蔣介石今晨出發・隨行者有顧問及高級長官二十餘人・壓道車先一小時出發・衛兵隨後・二十五日各界在廣東大學操場開歡送蔣介石大會・

▲本報念七香港電　黨政府任王天培爲第十軍軍長・

▲國聞念五漢口電　外訊、北伐軍進行甚速、期會師武漢、分途出發者五萬人、對外主攻擊英國、聯絡美國、不理日本、對內決攻吳佩孚、認孫傳芳可協商、張作霖取不理態度、

▲國聞念五漢口電　粵蔣介石委廖家棟爲湖南清鄉司令、廖昨日過漢赴長沙、

▲本報念四漢口電　袁祖銘派呂超攜函祕密過漢赴粵、請蔣介石勿信用彭漢章、

▲本報念四漢口電　董政國將司令部遷至長安驛、李（倬章）董廿一日同往汨羅察視、廿三日返岳州、前線祇岳陽一帶有小接觸、

▲本報念四漢口電　海容進銑兩艦廿三日開駛來鄂、將赴湘、

▲國聞念五漢口電　詹振環自常德返岳州、覆趙恆惕命、謂賀耀祖允就湘西防務督辦、但不通電、

蔣中正向行商借欵之嚴厲　（小鳴）
以庫券抵押五十萬
總商會已繳廿五萬
餘款仍限尅日繳足

廣州通信云、北伐軍已盡行出發、所需餉項兵站各費、以肉盡見骨之廣東、實無法張羅、政府又不甘負開賭之名、未敢實行弛禁番攤、故羅掘之餘、已同弩末、宋子文以理財家自命、亦無術點金、蔣中正因此焦急萬分、乃一面令宋陸續發行中央紙幣、及設法推銷公債、一面令兵站總監俞飛鵬、將總部積存之金庫券、向總商會抵押十萬元、以濟眉急、總商會係合廣州市各行頭組織而成、平昔實無款項存儲、自接到蔣氏籌借軍餉命令、即分函各行攤派籌繳、無如各行多以連年商業凋零爲詞、頗思推却、是以結果除少數酌籌繳交外、其餘則亟答覆而無之、但蔣氏則日日遣派俞氏及軍需處長朱茀到總商會坐催、並質問各商董何以昔日對於楊（希閔）劉（震寰）則極力幫忙、對於蔣氏則冷淡若此、以是各商董頗爲恐慌、不得不設法籌解、即由會長胡頌棠商董馬伯年劉東屏三人往謁宋子文、擬以總商會名義、向中央銀行暫借十萬元交去、而蔣氏仍再三催逼、必須即日先交二十五萬、以爲匯濟前方之用、各商董逼得在該會保管之六街築路欵項暫移十餘萬元、連同中行所借之十萬、及各行繳到之少數欵項、湊足二十五萬元、繳交總部核收、詎料蔣氏接收後、仍派朱氏到會催促、令尅日將其餘之二十五萬掃數清繳、該會以前此籌繳二十五萬元、實在已屬筋疲力竭、今復逼以最短促時間、再繳餘欵、實無法可設、蓋籌借之術已窮、而各行對於派定之數、又多數觀望不交、試問尙有何術可以籌繳也、故當月之十八日、該會例會時、將此事提出討論、各人仍無切實辦法、祇有將困難情形陳明蔣氏、請求稍爲寬限、一面由各行商董催促各行尅日如數繳交到會、俾早日繳足五十萬、以完手續、而免前途日日到來追討、但至二十日、各行之繳欵者、依然寥寥無幾、而蔣氏且於是日上午傳該會會長胡頌棠到部、責成於三日內務必繳足、並詢其各行商始初何以如此踴躍、現在又何以如此疲緩、其中難保不無別情、據密探報告、則謂行商之繳款疲緩、幷非籌措不來、實因敵黨（指陳軍及右派）四處宣傳、謂不日可以回粵、各行商切勿幫助蔣氏云云、各行商之不肯交欵、其原因純在於此、總商會亟應將未交款之各行商、開列到部、俾本部直接命令各該行商繳交、否則將治以反對革命之罪、胡氏當時幾不敢致答、唯唯而已、返會後即照此再函各行催繳、略謂頃奉蔣總司令面諭、以此次出師北伐、原爲人民減除痛苦、各商民自應竭力幫助政府進行、幫助政府即是幫助自己、現查各行繳欵疲緩、據探報告係因有敵黨佈散謠言、希圖破壞、商民不察、誤墮術中、影響於北伐前途、殊非淺尠、須知軍行在即、籌餉爲先、全局統籌、後方須固、各行商亦應體念時艱、勉爲籌借、行店分任、爲數無多、如再有仍前觀望、着即指名函告本部、必嚴法以繩、決不寬假、囑轉告各商、等因、奉此、查此項借餉、急於星火、係因大軍出發、各方勝利、接濟刻不容緩、況有庫券扣折抵押、還期不遠、利息亦優、實與捐款不同、凡我商民、均應深明大義、踴躍籌繳、除通函外、相應飛函佈達、務希查照、幷將所派原額、刻日繳足來會、以憑彙解、藉資要需、倘再觀望挨延、無期繳欵、本會惟有函報總部聽候辦理、不能代人任過也、等語、蔣氏此種手段、迹近恐嚇、一般胆小如鼷之商民、不敢延抗矣、聞蔣氏之意、實欲於二十四日以前收集此款、以便出發云、（七月二十二日）

湘鄂對峙中之局勢
（長沙特約通信）
革命軍三路前進
賀耀祖離開常德

（隱公）

國民革命軍進駐長沙後、即分三路出發、中路由第八軍第三師李品仙第二師何鍵及第七軍第二路指揮胡宗鐸部隊擔任、先鋒軍已於一星期前進抵汨羅車站、惟北兵對於此路防堵極爲嚴密、汨羅村附近均掘有戰壕、並在河濱安置電網、革軍曾派小隊涉水衝鋒、皆爲北兵防軍用大砲擊退、未能登岸、右路由第四軍陳銘樞張發奎部隊擔任、陳張攻克醴陵、劉繳贛軍唐福山部槍械後、比率隊進攻瀏陽平江、擬取道長壽、以出通城、據革軍司令部消息謂已占駐平城、並在瀏平毗連之處收編謝文炳部隊一團、左路由第六師師長賀龍及鄂軍第一師師長夏斗寅部隊擔任、賀原駐大庸一帶、見賀耀祖態度不明、既組織護湘軍討唐、又就革軍第九軍軍長之職、深爲革軍所不滿、且鄭鴻海所部歐冠文九德二團、又在岳麓山下被革軍解散、其餘楊永淸部隊亦多爲蔡鉅猷唐榮陽舊部、不願爲賀耀祖犧牲、乃乘機襲擊常德、賀耀祖實力薄弱、不能抵抗、已向澧州退去、昨蔡電唐、謂已收編賀耀祖部隊四團、賀耀祖本人業已離開常德、是否須即進駐常德、唐比覆電令即入駐常德、並犒賞士卒五萬元、並送機關槍一架、子彈十萬發、令尅日率部取道澧州進攻鄂西、夏斗寅以援鄂之役、與吳佩孚有怨、不能見容鄂境、遂投處湘省、當吳佩孚在鄂根基未固之時、夏勸趙出兵討吳、趙不見納、及唐受趙政、夏又力主討吳、以期消雪積憤、嗣唐退走衡州、夏部軍隊以在平醴之間受贛軍與蔣勳歐部之包圍、與唐軍聯絡因之隔斷、同時李柱中方殿甲二團長又有與葉軍妥協之意、知無法挽回、乃隻身奔澧、由澧赴滬、取海道赴粵、再由旱路來衡就任革軍鄂軍第一師師長、葉敗走岳州後、方李二團長隨之出走、於是全部鄂軍又均爲夏收集、此次攻鄂討吳、與其素願極相吻合、故自告奮勇、願爲先驅也、漢報謂夏曾就任葉方第六路司令、且有就職通電、想係另有作用之宣傳方法、蓋當該項通電披露時、夏已由澧抵粵矣、（七月二十日）

南口戰局將有新發展
兩張負責進攻南口

▲奉軍復向南口增援　二十六日京訊、某軍事機關消息、奉軍第十軍軍長于珍、因南口戰事、自多倫方面得手後、遂亦更爲順利、特於昨日（二十四）調令駐在西苑所部第四旅開赴昌平、會合原在昌平前線其他部隊、共同向南口猛烈攻擊、據接近于者云、于本人現自信獨力即可攻取南口云云、某軍事機關昨接昌平電話、謂昌平縣知事、與駐在昌平各軍旅長團長於前（二十四）向當地居民表示、限昌平以北居民、於二十四二十五二十六三日內遷出原處、以免波及、而全民命云云、北苑淸河一帶自昨日起徵夫甚夥、據一般人推測、南口戰事、即日將有大發展、據某軍事機關消息、前晚魯軍前線衝鋒隊、擬乘鐵甲車猛衝南口、在新店停駛之長江號、於前日下午五時、裝載俄兵、駛進南口車站時、第五軍前線衝鋒隊長趙榮臣正在車站、候車出發、旋即向南口開駛、惟南口內外、鐵路軌道多被國民軍拆毀、趙隊長親督工兵、敷設鐵軌、不料被國民軍窺見、當用砲彈轟擊、魯軍後方馬頭山砲隊亦還射二十餘響、在彈火瀰漫下之工兵、卒將鐵軌敷設至南口內、因天色已晚、鐵甲車遂即駛回、

▲騎兵五萬攻下多倫　某方面消息、熱河吳俊陞汲金純等部、二十二日已開至波羅城、三岔河店、上都河東岸、王樹常親率騎兵旅、同日（二十二）由抬頭溝折入七道河、進攻圖山子方面敵軍、湯玉麟部亦抵大西溝附近、向富貴山南部西進、自多倫至三岔河一百里內、連日均有戰事、國民軍東路指揮王鎮淮、二十二日由沽源馳赴前線、自棠宗寺至圖山子、爲國民軍第九軍第四旅第十八十三旅、由圖山子至瓦房溝、爲騎兵第一旅及步兵隊第三十三旅、王鎮淮復於二十三日令張興元統騎兵一團、由老獐溝開抵富貴山、防止湯玉麟軍前進、已在瓦房溝北某地開火、萬福麟部因湯軍左翼、即在密雲遙北、前（二十四日）昨（二十五）兩日、將原駐高麗營一帶騎步各隊、一律開出白馬關、協同作戰、某軍事機關昨接多倫前線軍事當局來電、謂多倫確已攻下、國民軍現向多倫口內之沽源撤退、並趕築防禦陣地、吳俊陞部騎兵及砲兵正在追擊中云云、

▲晉北戰事又轉劇烈　閻錫山前日有兩電致王懷慶、報告晉北戰事、原文照錄如左、

▲其一　急、北京王懋帥勛鑒、頃接商總指揮（震）敬巳三電、稱接報杜團（二十一）日又將上下林關高莊一帶確實佔領、敵紛退廣靈、惟李（維新）師右縱隊被敵反攻、進步稍遲、除嚴催速進與杜團協攻廣靈外、謹聞等語、特電奉聞、閻錫山敬（二十四）亥印、

▲其二　急、北京王懋帥勛鑒、頃接商總指揮敬電、稱我李師左縱隊杜團於馬（二十一）日率隊巳將通廣靈之最高山頭黃花嶺完全佔領、敵人死傷甚衆、已無險可守、據此直望廣靈歷歷在目、惟因步步仰攻、損失消耗甚鉅、除飭迅速補充進取廣靈外、謹聞等語、特電奉聞、閻錫山敬印、

▲田部剿滅變兵經過　昨日田軍辦公處接王之屏來電、陳述賈馬兩團變亂原因、及勦滅經過、原文如下、前、外西樹柳井大街板章路二十師辦公處干處長止戈兄、並轉吳曉齋兄鑒、陳旅變後、賈馬繼叛、事起倉卒、致各路軍事稍受牽制、惟此中原因、有足述者、自我總座親赴前線督戰猛攻、賊逆勢挫力蹙、軍心解體無術支持、遂利用同派關係、多方唆使匿居交民巷二軍餘孽、以大宗金錢、勾引陳賈馬等譁變、幸總座智謀獨運、處判神速、逆謀未逞、迅就殲滅、昨日一時、我段旅用佯敗計、誘叛兵千餘人於深山凹道中、無路可出、以大砲機關槍包圍環攻、全死谷中、無一漏脫、尸積血深、叢葬一處、賈馬被變兵戕殺、餘衆俱已逃散、此事幸告肅清、總之、彼等恣性難馴、野心未死、此次倒戈非倒田、對大局挾破壞之陰謀、并非對我部存恩亂之報復、當初流離無路、垂涕而道、總率天日、天崩地裂、而以陝人爲梓友誼關係、豈能恝然、允予收留、卽令當初不收編彼等、勢必走胡走趙、改投他部、今則不變於此而變於彼、同一軍事一受影響、最可惜者、該叛兵等多屬陝人、受野心家之利用、供金錢之驅使、雖形未脫、急遑大欲、卒之、身死荒山、魂遊異域、父孤妻寡、親戚同悲、彼野心家方逍遙樂土、置身事外、溢可痛切、倒戈之舉、若傳授不得其人、未有不身敗名裂者、覆轍相尋、爭趨如鶩、此其中亦有數耶、王之屏叩敬（二十四日）、

田維勤向吳請處分
兩次兵變損失一師
二三日內暫不猛攻

念四日京訊、田維勤軍二次叛變一節、已迭誌前訊、茲悉田軍所收編之二十師、均爲國民二軍舊底改編之初、曾經約定、除旅長外、團營連長以至兵士、悉仍其舊、故其開往前敵之時、亦不能更動、乃此等軍隊、以與西北軍之歷史關係、直至開火、猶未能完全斷絕、故日前有三十九旅之變、在田以爲事出偶然、倘不足慮、乃以吳世子之四十旅、前往安各莊燕池一帶塡防、吳爲田之參謀長、兼四十旅旅長者、彼此曾共患難多年、當然可靠、不料吳雖效忠于田、而其部下、則早與陳鼎甲部聯合一致、本月二十日、吳正率軍向妙峯山進逼、賈自溫馬宗融兩團、突然反戈向對、吳機警異常、乃得率兩營退去、而此項叛兵、猶不自足、特其略知田軍內容、竟引西北軍一旅之衆、由燕池反對清水澗、直襲田維勤之中路、田之陣勢、係一橫線、若清水澗不測、則全線截成兩段、淸水澗以西之左翼、如青白口西齋堂、其成何種狀況、蓋可知也、田因此憤慨異常、乃與田公育率警衛團兩團、段國璋一旅、拼命抵禦激戰兩晝夜之久、叛兵及西北軍始未能得志而去、而門頭溝三家店一帶之居民、則飽受虛驚矣、田軍經此兩次變亂、損失約在一師之衆、左翼陣地、不能不於根本上從新佈置、所幸兵力甚厚、雖遭此挫折、不傷元氣、加之又有米國賢袁家聲兩旅友軍加入田之右翼、仍維持以前形勢、不虞兵單、至於田辭職之說、實屬無之、不過向吳佩孚自請處分耳、田軍二三日內、暫不取猛攻、極力整頓內部、以便團結一氣、俟內部整頓就緒、即先從右翼追剿叛兵、其左翼由青白口出長城進攻懷來一節、亦未拋棄、但於右翼進展後爲之耳、

軍政雜電

▲本報念七北京電　杜錫珪昨訪梁士詒談話・聞與交通銀行有關・梁因未及出京・

▲本報念六北京電　吳佩孚因豫省每月協餉二十萬・迄未交付・昨特電寇英傑熊炳琦催索・

▲本報念七北京電　杜錫珪昨接吳佩孚電・謂薩鎮冰贊成鹽稅辦法・俟與周蔭人商妥後・閩省鹽欵即可放還・

▲本報念七北京電　外交部電楊增新・謂德人克霖所有地畝・係租典性質・無所有權・不得私自售與俄人・請禁止・並聞外部因克霖私售地畝事・已向德俄兩使提出抗議・

▲本報念七北京電　張宗昌張學良今日會委沈家楨陳琯爲奉聯軍運輸總副司令・

▲本報念七北京電　王懷慶因京內搶案迭出・今日召集駐軍軍官・討論維持京師治安問題・

▲本報念六北京電　趙藍田因日政府願投資膠濟路・代爲添購車輛・要求擴大管理權・來京與張宗昌張志潭協商・

▲國聞念六北京電　趙繼賢謀京漢路局長甚急・以吳佩孚亦嫌勞之常解款不多・擬改任趙・以吳勞專任交次・

鄭謙夏仁虎赴奉

▲本報念七北京電　鄭謙今晨十時偕夏仁虎出京赴奉・

▲本報念七北京電　夏仁虎向顧維鈞表示・於就職以前・尚須赴奉一行・

▲本報念七北京電　杜錫珪擬恢復幣制局・位置潘復・電吳佩孚徵詢意見・聞吳昨晚覆電・表示同意・日內將提出閣議發表・

▲本報念六北京電　顧維鈞今早回京・夏仁虎今日與顧接洽・明日即就財次職・

▲本報念六北京電　教次胡汝麟・交次勞之常・均於今日上午十時就職・

▲國聞念七北京電　鄭謙定明晚回奉、此行係接洽財政及視察軍情、

畢庶澄通電闢謠
（樂民）

濟南通信云、膠東前因畢庶澄程國瑞兩軍換防、發生種種謠諑、現雙方已將誤會解釋明白、一片風雲、完全平息、聞張宗昌日昨會有一電致畢庶澄、即爲解釋膠東誤會並安慰畢庶澄者、畢庶澄刻已發出通電、將該電公佈、茲將畢庶澄之通電、覓錄於下、青島濟南芝罘各報館均鑒、邇者謠諑紛起、淆亂聽聞、致羣情惶惑、即庶澄個人亦莫知其由、當即據其所聞、轉報張總司令、茲奉覆示、內開、吾弟自幼稚相隨、迄今已逾十有五載、患難相處、甘苦共嘗、不啻家人骨肉之親、兄與老弟、推心置腹、提携不遺餘力、諒亦不待贅言、程競武與弟亦屬多年袍澤、久共生死、事不足見信、競武以軍隊駐濰佈防、係因南接沂州之防、迭有匪患、令其就近隨時剿辦、即部下措置偶有不周、同屬一家、隨時接洽、又何芥蒂可言、即衛隊旅到青、係備兄來青避暑而設、亦可以表示軍隊來往毫無疑惑、是乃制止謠諑之道、兄於各軍長官、若有遷調更換、儘可開誠佈公、正式發佈命令、何須另費週折、反滋疑誤、兄之性質、弟隨從多年、何至不能相信、老弟聰明過人、且與兄關係之深、適非尋常可比、我弟於近年成敗得失之幾、一已立身修義之道、早歸明瞭、留心防閑、即有謠言、豈足重輕、孫會長（學仕）在京、與兄僅晤一次、係報告蓬萊匪情、此外未有他言、所謂當衆宣佈云云、諒不致如此荒唐、弟於此等報告傳聞、亦當留意、兄之意旨、惟在服從上將軍、爲國宣力、爲桑梓服務、老弟亦抱定此旨自折不撓、俟老兄處及弟處、無論有人挑撥感情、跡近離間、另有作用之徒、俱應一律拿辦、按軍法懲辦、則謠言自息、而吾弟勛名福澤、與日俱長矣、掬誠奉覆、即希諒察等因、奉此、特錄奉聞、以明真相、畢庶澄有、（七月二十六日晚九點）

關委會昨日開會

▲本報念七北京電　昨晚六時・關委委員會開會・議決此後分股辦事・由各委員分別負責・

▲本報念七北京電　聞顏惠慶准今日由大連返津・約明日可來京・

▲國聞念七北京電　關會委員昨日開會、議決會內仍分三股、主任人選尚未定、聞顏惠慶仍主第二股、顧維鈞蔡廷幹各主第一、三股、次議更換專門委員及祕書、未有決定、

▲路透社二十七日神戶電　關稅會議日本代表日置益今晨由北京抵此、當即乘火車赴東京、

港粵第五日會議
中英談判尚無結果
英方・審查法庭須請示英京
粵方・借款問題須請示省方

▲本報念七香港電　粵外交部宣傳局發表港粵會議第五日之情形云・二十三日上午十時・續開會議・中代表將設立審查法庭之辦法說明・或稱審查委員會亦可・以中英委員各一人及主席一人組織之・主席須經雙方認可・此會有決斷沙基慘殺案責任問題之權・幷得獻議各節・使因此案而發生之對英抵制・亦得完全之解決・英代表提議・此會應有法人在內・因沙基案法人亦曾參預・不能將法國除外・中代表答稱・此爲中法交涉之件・應另行辦理・不宜與英國責任問題相聯・如英必欲將法國參預問題加入審查・中代表亦無異議・但應由英國徵求法國同意・英代表則主張由中國徵求法國同意・旋英代表提出其他論點・經中代表答覆後・英代表復問在審查進行中・對英抵制是否繼續・中代表答稱・此爲有組織之愛國運動・非武力所可禁止・中國所提恢復對英關係所需之負擔・由雙方分任之議・已不爲英所容納・則繼續抵制・勢所難免・旋請英代表宣讀借欵議案原文・大致如前電・英代表以設審查法庭須請示英京・中代表亦以借欵案請示政府・

菲島中華商會召集全菲大會
團結全體華僑　力爭在菲地位

菲律濱中華總商會召集全菲大會通告書云、菲律濱之有華僑足跡、始於何時、史籍弗載、渺無可考、然在十三世紀以前、即大宋欽宗間、泉州商業巡檢司趙汝适、已有諸蕃志之著、紀華商與菲島土人貿易事甚詳、是七百餘年前、菲島已有華僑足跡、毫無疑意也、當時莽莽羣島、猶是荆榛滿目、飛走獷據之時代、由我華僑之墾殖、爲之修治、爲之貿遷有無、始漸去其草昧之風、而日臻於進化、我華僑對菲島文化上之貢獻、自信功不在白人之下也、今者全菲華僑十餘萬衆、各種商業十之八九歸我經營、夫有此久遠之歷史、有此雄厚之憑藉、而

百齡機功效徵信錄　（十五）

百齡機成分王道、已經內務部、農商部、暨上海衛生試驗所、化驗證明、而各種補身却病之功效、又經服過之各界人士來函證明、爰特分次錄登報端、以作本補片之徵信、欲求却病延年者、快請購服、

（四十三）酬眠足食

揚州大東門胡湃容先生來函、（上略）鄙人因從軍積勞成疾、以致食不甘味、夜不安席、諸病百出、今正經友人勸服百齡機、服至半打、漸覺精神爽快、酣眠足食、沉疴若失矣、（下略）

（四十四）補腎固精

山東濟南左莉由先生來函（上略）鄙因斲喪積勞、致成腎經衰弱、早洩遺精等症、自去冬購服百齡機、漸覺精神煥發、各症告痊、足見此藥確有補腎固精之功也、（下略）

（四十五）腸紅告痊

津市積熙和王悟庵先生來函、（上略）承示百齡機對於腸紅症之服法、鄙人已購服三瓶、近日大便無血、腸紅已告愈矣、（下略）

▲百齡機　小瓶一元　大瓶二元　外埠函購寄費不收

▲總發行所　上海愛多亞路九福公司

招設分售處

百齡機銷路雖廣、然以中國土地之廣、人民之衆、猶覺未能普及、爰擬於國內各省縣各城鎮廣設分售處、使靈藥普及全國、人人健康長壽、藉收强國强種之效、有志分售者、請即投函本公司、索取批發章程可也、

勢不免為人魚肉、受無窮之欺凌、遭意外之危險者、雖由國勢積弱、政府保護不周、有以致之、而華僑自身缺乏團結之精神、亦一大原因也、際此外侮方殷之際、若不速泯成見、為大規模之共同組織、則歷史上遺傳得來之地位、行將有傾覆之虞、惓念前途不寒而慄、是以民國十年間、菲律濱國會通過西文簿記案後、有菲律濱華島華僑各團體聯合大會之召集、聚合團體於一堂、以聯絡感情互通聲氣、共圖工商上之利益、對於抗爭西文簿記案一事、戮力同心、終幸抵於勝利、惟自美大理院判決西文簿記案違憲法以後、某菲報排華論調、風起雲湧、較前益烈、斥華商為漏稅奸商、稱中華移民為違法苦力、明目張胆、鼓吹推翻我僑之商業勢力、驅逐我僑出於菲島之外、甚至謂吾僑為菲島文化之大勁敵、菲人非急行收回各種事權、則菲文化無進化之希望、觀其輿論之激昂、可為寒心、華僑前途實危險萬狀、是以最近岷尼拉華僑各途商會聯席會議有鑒及此、念非集菲律濱華島華僑全體之力、共圖補救、不足以保吾人之地位、遂有召集華僑各團體聯合大會之倡議、同人等對於此項之提議、認為事在必行、爰訂九月十二日、在岷尼拉開菲律濱華島華僑各團體聯合大會、以報告簿記案抗爭經過收束歷年一切手續、並籌聯絡華菲感情之方法、及討論全體華僑利害一切問題、俾弭後患於無形、策安全于久遠、所埠菲島各團體、與以同情、共為提倡、按據定章、選派代表、俾聯合大會得以依期開幕、集思廣益、共圖善後之方、衆志成城、何慮外來之侮、菲律濱中華總商會簿記案幹事部啟、（大中通訊社）

美使駁粵政府關會抗議原文
謂修約乃謀中國人全體利益　非單獨以軍閥政團為對象
粵各界定今日在中央黨部討論反抗關會重開

▲本報念七香港電　廣州外交部長陳友仁、於月之十四日送達駐粵美總領事照會一件、請其轉達駐京美國公使　抗議續開關稅會議、聞美使馬克謨將答覆原文、電致美國駐廣州總領事訓令轉達陳外交部長、原文如左、

（銜略）貴部長七月十四日來文抗議續開關稅特別會議、業經遵命轉達美國駐北京公使、並美公使業已接悉、關於此節、馬公使作下列之陳明、貴部長代表廣東政府及中國各地其他代表於關稅會議舉行會議前後之種種抗議、足証華民對於美國及其他列強之改進中外間條約關係之努力、缺乏一致意見、美使對於華民缺乏一致表示、不勝關切、尤以此時為然、際此無各方一致擁護列強公共承認之中央政府之日、列強得以彼此均能負任之基礎、與之交涉、美政府甚望此項政府能成立也、美公使相信碍難遵奉來文所請、蓋條約關係之改進、無論其為財政或其他各款、美政府之目的、在深謀中國全體之利益、而非單個軍閥或政團也明甚、馬公使對於貴外交部長七月十四日來文、陳述中國各部之情狀、復稱該項問題關係彼此甚鉅、一節表示謝忱、此致外交部長陳、

各地雜電

▲本報念七香港電　**二十四日省政府宴滬商會代表·孫科致歡迎詞·滬商代表盛冠中王曉籟演說·商人應與革命政府合作·**

▲本報念七香港電　**廣大學生發表二次歡迎戴季陶宣言·**

▲本報念七香港電　**省報　排字工人風潮擴大·復業無期·**

▲本報念四漢口電　**鄂省水災義賑會二十二日在省署成立、當場募得捐錢三十二萬串、並推馮家祜及武陽夏三商會分途募捐　會址設於漢口總商會、**

▲電通社念七奉天電　**奉票近來一再暴跌、交易所不開市、當局擬發三百萬元彩票　以為救急之用、**

▲國聞社念七蚌埠電　**陳調元代表周善培昨夜乘車赴津公幹、**

▲路透社二十七日北京電　據長沙美領事二十二日電稱、美國天主教神甫一人於十五日在湘西為匪架去、現已設法營救、電文未述詳情、

▲國聞社二十五日蚌埠電　駐淮北賈團長春波、奉陳總元令、調該團所部各營、定日集中五河縣、今日用小輪六艘、將各營兵士陸續運蚌、候令南下援贛、

▲東方社二十六日奉天電　最近奉票有江河日下之勢、而今日又復慘落、已超過五百元之標準、即開盤時為四八五、繼而落至五一〇、其結果、交易因之停止、至於票價跌落與場外市價所以謠傳落至五三〇者、因大衆對於奉票之膨脹、咸抱悲觀、與夫兵工廠職工警察罷工說、吳佩孚於南方形勢險惡、聯軍內部不一致、及國民軍勢力恢復等傳說之所致也、

蚌埠簡報

▲陸軍第一混成旅長倪朝榮、奉寧孫調充五省聯軍司令部軍事顧問、所遺旅長缺、委皖總司令部參謀長楊世榮升任、遺遺參謀長差、另委孟星魁接替、參謀長已交接清楚、惟第一旅須赴滁縣防次、方能就職、查倪之軍事顧問、恐未必到差、不過藉此頭銜、以為下台地步、

▲皖陳召集警備會議、已於前日（二十五日）在軍政聯歡社舉行、　北二十八縣、有「英山」「廬江」「合肥」「阜陽」「六安」五縣知事缺席、開繼續會議三日、第二三日（二十六七日）皖陳不出席、俟討論結果、至第四日仍請出席解決、

▲總司令部參謀長楊世榮、升任第一旅長、日內赴蚌縣就職、司令部及駐蚌各軍官軍佐、暨訓練處職員、全體於前日晚、假東亞飯店、設筵恭餞、

▲蘇人以皖陳率軍駐蘇多年、殊深愛戴、日前特推代表多人、恭製匾額、（文曰保障東南）送蚌司令部懸掛、以誌去思、陳氏假東亞招待處招待、前日下午五時舉行拜匾禮、陳復令軍樂歡迎、表示優異、

▲陸軍第五旅賈團、（春波）自華鏑章失敗後、即改隸第四旅管轄、暫駐泗縣、現聞奉令調蚌駐防、刻正在五河集中隊伍、一面封僱民船、以備裝運官兵軍械、

▲皖實業廳長李瑗周、此次代表省長來蚌、列席警備會議、昨特在東亞、讌請軍署參副官長、各處課長、並顧問諮議等、暨皖北二十八縣知事、約數十人、濟濟一堂、頗極一時之盛、（七月二十七日）

南京簡報

▲孫通令各軍隊、本部所發津浦路乘車照、只准於快車後所掛之軍用車乘坐、其餘之車、均須購票上車、

▲聯部擬在省垣、籌辦軍警官佐子弟學校一所、已由參謀處通告各師旅查照、以便遴送子弟入學、

▲聯部昨派參謀副官多人分赴各師旅、檢查衛生勤務、

▲陳省長連日以牙痛、未批閱公文、賓客亦多謝絕、

▲孫電鄧如琢、愼重贛邊防務、並將佈置情形、密電見告、

▲褚輔成昨謁省長、述代表江浙協會、請緩辦太湖放墾事、省長允俟與財政廳長協商、以政務會廳長前奉為清理湖田局總辦、現歸併財政廳之故、

▲江北運河工程局電省署、運河水勢、已降二寸餘、方與上游隄一事務所萬坐辦、日夜督飭員役加意視察、先事預防、

▲政務廳長曾孟樸、前請假一星期、現已屆滿、以病尚未全愈、仍將續假三日、（澄二十七日）

▲孫傳芳電復吳佩孚、允將駐蘇魯境之馬旅調回、以免蘇魯間發生誤會、至援湘軍事、此間已有準備、並請將進攻西北軍情、隨時示知、

▲閩省第六旅長杜起雲、由京抵寧、昨即赴滬回閩、

▲七月分軍費五十萬元、財廳已如數籌着、解送總司令部核發、

▲前江蘇警務處長王桂林、由滬赴津、聞有所活動、

▲孫傳芳對奉張驅逐俄使加拉罕出境、極表示贊同、

▲蘇商會聯合會、以取消加收貨物稅、力爭歸商承辦、剔除積弊、官廳方面置之不理、並未允停止征收、以恤商艱、決將此次力爭無効之經過情形、宣告全省商民、請一致起而反對、

▲淮北鹽運副使陳威、由徐州來寧、將因公搭輪赴皖、

▲蘇省捲烟特稅之滬總局、實行歸併甯局、其職員文件等昨移送到甯、（嵐二十七日）

杭州簡報

▲省議會前電孫總司令、請禁墾太湖、孫氏昨函夏省長、請令濱湖各縣、推士紳赴寧會議、

▲實業廳長郭之江、前因組織漁業事務局、請假赴甯、二十六日夜車、偕同第二科長陸咸第三科長裘昌年返杭、總辦莫永貞、亦於二十七日返杭、分謁軍民兩長、接洽一切、

▲財政廳呈復省署、附加稅費、請仍照章支給、所有小學獎金、請省議會另籌、夏省長已咨復省議會查照、

▲實業廳訓令各縣實業機關、以該機關主任、如有要事晉省、必先具文呈報核准、否則以擅離職守論、

▲昨由滬開杭之第八次快車、抵臨平站、一乘客未待車停、即行躍下、致撞倒該站站長王仲卿、右臂拆斷、已赴大英醫院醫治、乘客未傷、

▲省署訓令滬杭鐵路管理局、以征收鐵路通行稅、准省議會咨請停止、究竟情形如何、仰詳復、

▲自治同志會委員長褚輔成、昨由滬返杭、為出席第三次委員會、

▲昨為六月十八、是日循俗夜游西子湖、晚間燈火輝煌、游人如織、有各商號在湖中大放荷花燈及焰火、助興、（念七日）

英國會討論煤業問題
華維克夏區礦工逐漸復業

二十六日倫敦電　今日上下兩院皆討論煤業問題、上議院某議員謂政府宜再設法、俾根據委員會之報告、重開談判云、下院自由黨喬治動議扣除礦務大臣之俸金、以期引起其對於目前煤區舊國慘狀之注意、首相包爾溫重伸前言、謂津貼金前已發給、以三百萬鎊為限、不能再多、即在今日、談判之門仍開、政府願盡力相助、但不能以立法解決之云、工黨議員大呼曰、謝爾空言、前工黨首相麥克唐納爾稱、國人聞包爾溫在下院之言、當亦表示不滿云、下院後以三三八對一五二票、打銷喬治礦務大臣扣俸之動議、礦務大臣稱、麥克唐納爾不贊助礦工談判、故爭端將更久且更激烈云、

二十五日倫敦電　華維克夏區之礦工逐漸復業、日見增多、此區前共有礦工二萬、今復工者已達八千、礦工總會秘書柯克乃亟至華維克夏、勸罷工者阻止私自復工、聞因柯克之勸阻、已有礦工千人重行罷工、柯克今日在威賽爾演說、謂礦工幹事決計召集礦工代表於七月三十日開會、以便重行考量其地位、又謂如礦工願每日工作八時、則渠不欲反對其志願、但渠將願辭職、而不欲發出簽訂八小時工作合同之訓令云、（路透社）

英國罷工之損失

二十六日倫敦電　海外商部薩繆爾今日在下院稱英國自四月三十日起所受總罷工及煤礦停工之全部損失、估計約及一萬五千萬鎊云、（路透社）

普恩賚之財政計畫

二十六日巴黎電　半官消息稱、普恩賚財政計畫、將於七月二十七日提交衆院、其計畫專以修正捐稅力減政費為限、估計國庫在十二月底以前、亟需佛郎二十五萬萬、此數必須取給於間接稅、商業成交稅、咖啡茶米等進口稅、及運輸費之加增、至於明年起所收修正直接稅之款、將充作流動債之基本金、普恩賚欲將此計畫趕在國會通過、大約國會將於八月八日休會、

二十六日倫敦電　法佛郎開盤一九二、雖有升降、無大變化、收盤較弱、為一九五·五〇、比佛郎收盤為一九一·五〇、（路透社）

印度產茶量增多

二十六日喀爾喀特電　廣告推銷印茶之委員會、在半年會議時、宣佈印度在此季中、產茶五千萬磅、比上季多二百萬磅、主席主張將在美宣傳費、由英金三萬五千鎊、增至四萬鎊、（路透社）

各國近事

二十六日巴格達電　飛行軍中之炸彈飛機一架、今日在此地停機場炸裂、死軍官三員、兵四人、尚有一軍官受重傷、

二十七日大馬塞電　法軍昨在大馬塞分隊作清野行動、一隊遇敵二百、殺死十八人、又一隊遇敵四百、殺死五十五人、並奪得軍械若干、

二十七日比京電　比政府宣佈全國食戰時麪包、以此為經濟撙節之一法、比皇與皇后首先食之、以作人民表率、比國此舉在制止以多數金錢購買美國白麪、

二十七日東京電　美國貨船西伐拉倫號、前日觸礁、尚未浮起、續派兩船往援、（路透社）

不夜至寶

價廉物美　保證滿意

銅元八枚可享三百枝光亮八小時之溫暖

煤油打氣燈特別廉售每盞洋九元
二號銅吊燈特別廉售每盞洋六元半
德國倒掛燈特別廉售每盞洋念元
德國絲紗罩特別廉售每打洋一元

敝行統售各種氣燈吊燈檯燈壁燈等裝璜華麗點法簡單經久不壞用油極省社會信仰素口皆碑茲答慰顧諸君之盛意起見特別減價修理從廉寄費木箱每盞祗取一元存貨無多欲購從速以免向隅也

▲上海江西路皮字九號▼

美商怡元洋行汽燈部啓

代參膏

脾為肺母氣為水母肺者氣之本源氣者神之根底肺氣既虧火又相尅則成肺癆於是有咯血咳嗽肺萎諸症本藥房所發元『代參膏』專於潤肺理中補脾益氣和血養心而元氣自復功效若此能代人參之功矣

代參膏　大瓶二元　中瓶一元五角　小瓶五角

上海四馬路
五洲大藥房
各大藥房均有出售

上海華商證券交易所召集股東常會通告

所依據章程第十五條定於民國十五年八月一日（即陰曆丙寅年六月廿三日）（星期日）下午二時在本所開第九屆股東常會報告帳略支配贏利並因監察人任期屆滿應行改選除查照股東名冊所列通信地點函送入場證選舉票等件以便股東携帶入場與會外特再登報通告俾得週知並自七月五日起遵章停止過戶到股東會終了日止特此通告

吸香烟者之好消息

本公司籌備以來已屆年餘對於各種設施務求完全現在廠內各種製烟機等均已裝置工竣特用上等烟葉精製廿支裝三民牌十支裝天福牌文虎牌五獅牌等香烟氣味芬芳裝璜精美為國貨香烟中之上品定價低廉各界不信請嘗試之（再本公司雲鶴牌農工牌二種香烟不日亦可出品恐未週知先此露佈）

廿支裝三民牌

十支裝天福牌

貴重之大贈品辦法列下

天福牌香烟每包內附青藍黃黑赤五色畫片如得全套者可向本公司掉換真紅木轉椅二把或紅木方桌一張值洋二十元文虎牌五獅牌香烟每包附有精美八仙畫片

十支裝文虎牌

十支裝五獅牌

湊集八仙一堂計八張全者掉換赤金戒子一只計重一錢或掉電刻銀屏一面值洋六元

湊集八仙二堂計十六張全者掉換赤金戒子一只計重二錢二分或掉電刻銀鐲心一座值洋十三元

湊集八仙三堂計二十四張全者掉換赤金手鐲一只計重三錢五分或掉電刻銀橫額一方值洋念元

湊集八仙四堂計三十二張全者掉換赤金手鐲一副計重五錢或掉電刻銀屏兩副值洋三十元

中國華醒烟草公司啓

總發行上海提籃橋鳳生里廿八號

閣下曾經操勞過度煩腦困苦否如有之宜謹防腦筋疲乏之誠恐陷於衰殘也

現屆天時炎暑疲乏之際無論男女每患夜少安睡易於困疲或多驚恐或易起惱怒自覺精神萎頓往往頭痛不已胃納不進食不甘味少一動作如負重任以及精力不足等狀是也凡此等腦筋虛弱之時療治之法當以補血之法灌輸腦筋使腦力充足為要韋廉士大醫生紅色補丸正是救濟之良方蓋此丸所生之新紅鮮血能滋補腦筋使全體各部腦筋有力則週身強健精神充足矣請觀山東青島上海新聞報館經理呂興山先生未來函云鄙人以新聞報成稱無黨無偏作砥柱於中流故鄙人不惜犧牲精神竭力擴充近數年來以小島區區之地竟暢銷至一千數百餘分雖達圓滿之境而鄙人腦筋所受之痛苦莫可言喻血虧體虛尤達極點延醫服藥均歸無效幸而吉人天相偶憶及韋廉士大醫生紅色補丸為補腦健體唯一之聖藥購服數瓶大見功效續服至十餘瓶則精神煥發諸症若失以枯寒憔悴身軀竟得強健異於幼昔與思及此感謝莫名韋廉士大醫生紅色補丸凡經售西藥者均有出售或直向上海江西路六十號韋廉士醫生藥局函購每一瓶大洋一元五角每六瓶大洋八元郵費在內

韋廉士大醫生紅色補丸　DR. WILLIAMS' PINK PILLS PALE PEOPLE

閔行通信

▲搜獲來歷不明布疋

本鄉保衛團、昨據有人密告、謂河東蔡小勝家、藏有來路不明之布疋數百包、希卽派員澈查等語、隊長得報後、卽星夜派暗探團丁便衣赴蔡家監視、一夜來毫無動靜、今晨某甲開門出、團丁乃將其扣住、遂全體入內搜查、果在後屋內搜獲布疋數百包、乃報告謝隊長、派夫役十名扛赴保衛團暫貯、一面將形跡可疑之某乙、一併拘去、記者得悉後、奔往調查、晤蔡小勝、據謂此項貨物、係該二人所寄者、當時彼有煤一船、願賤價向余出售、殆成交卸貨後、又謂有少數洋布、因受水受損、向余處暫存一二日、初不料其有數百疋之多也、現保衛團正嚴密審詢、不知能否水落石出也、(七月二十七日發)

松江通信

▲參事會常會紀　松江

縣參事會於二十四日起、開常會五天、到參事員楊文鳴、周樸、孫家相、周世楷、沈純潛、茲將決定緊要案件、先行錄下、縣署函交縣議事會、議決平糶辦法一案、當卽審議執行方法、見復施行、等因到會、當於本月常會期內、公同議決平糶款項、分配標準、均可照縣議會所議辦理、並函縣署日令行縣款產管理處、趕速如數提撥備齊、並照九年成案、以人口田畝平均計算、將各市鄉應派之數、分別列表呈縣備核、一面由縣令知各市鄉董、將貧戶趕速調查、分給米証、並造册呈縣請給通知、向縣款產管理處領款、分途並進、庶幾平糶早日實行、惟本屆平糶實因米價奇昂、爲從來所未有、貧民艱於生活、均平減價格、若照各市鄉董所議僅減一元、似於貧民受益無幾、本會意見、日前距早稻成熟之期不遠、不如將原議平糶兩個月、縮爲四十日、而於米價一層、平減兩元、如此貧民較受實惠、設有不敷、應由各市鄉董遵照省令、各自勸募、至平糶事竣、仍由各市鄉董造報核銷、倘有盈餘、亦應呈縣專款保存、不得移作他用、討論結果、全體贊同、相應備函請煩貴署查照云云、(七月二十七日發)

蘇州通信

▲國貨旅行團閉幕

上海國貨旅行團、此次來蘇、先後在青年會留園兩處、舉行國貨展覽會七天、共售得洋七萬餘元、成績甚佳、現已結束、於二十七日上午、在留園行閉幕典禮、官場到者 有道尹代表汪友竹、吳縣知事張仲甫、警察廳長李樹珊、實業局長馬汝賢、以及總商會正副會長龐天笙、程幹卿、並各士紳各界代表等數十人、十時奏樂開會 公推汪友竹主席、全體向國旗行三鞠躬禮、卽由主席致詞、大致謂上海國貨旅行團來蘇、成績甚佳、此次滿載而歸、鄙人代表道尹致詞、希望將來努力競爭、逐先施永安之上云云、繼由上海總商會袁履登致詞、李警廳長致詞、龐天笙徐鴻然等諸君演說、演說畢、宣告散會、十二時在荷花廳假山上、全體合攝一影、以留紀念、下午一時、在四面廳會宴、席間有光裕社王耕香唱國貨開篇、朱耀笙、楊月槎之彈詞、費鴻聲之拉戲、三時許始散席、是日仍開遊藝會、門票售小洋一角、由各工廠廣贈國貨、遊客有數千人之多、該團准今日離蘇返滬云、(七月二十七日發)

無錫通信

▲城鄉時疫日見劇烈

日來城廂時疫、益見劇烈、途中時見患疫者送往醫院醫治、各醫院均已人滿、後至病人、已不能容納、普仁醫院因房屋不敷應用、搭蓋臨時棚屋、以留病人、吉祥橋下西醫孫祖烈等急救疫症者、日夜不息、可見患者之多矣、卽警務當局、亦極注意衛生、昨日中區警察分駐所、飭警取締路大坊廁、違者罰辦、昨日北塘混堂弄口振泰牛肉店夥友小山子患疫、斃在棲霞所崇安寺山門口、粥店主楊某昨亦斃命、又懷下市楊亭鎮一帶、疫氣仍未稍息、昨日句蘭根之妻及倪三相之妻諸三寶之妻、均傳染疫氣斃命、可見病人非隔離不可、日內城鄉廟宇之中香烟繚繞、人民迷信偶像、不講衛生、殊可悲也、

▲恒德油廠壓斃工人

本邑光復門外通運橋下恒德榨油廠、規模之大爲全縣冠、近以營業發達、原有機器出貨不敷應用、特託滬上某洋行由外洋訂購新機器運滬、裝置妥洽後、於昨日上午十時在廠試機、詎新機下端略有損處、以致全部週轉不靈、當由該廠軋車間機匠楊阿狗(本地人)趙炳榮二人、前往修理、楊等正在俯首視察損處、忽上端機器脫節下垂、適壓在楊趙二人之頭上、楊阿狗頭部當被壓破、以致腦花四濺、立時殞命、厥狀之慘、令人目不忍覩、至趙炳榮則因頭部稍偏、故僅略受微傷、該廠職員見狀、卽飭另一工人將機器起出、並將傷人趙炳榮雇街車送往普仁醫院求治、一面派人至南門通知楊阿狗之家屬到廠收屍、下午死者之妻某氏、挈姑攜子、至恒德油廠、撫屍痛哭、昏至再而復甦、楊母亦大哭不止、旋由該廠職員竭力勸慰、允代爲出資棺殮、(約費五六十元)並允給予撫卹費一百元、惟屍妻則以一家三口、全賴楊工資所入養活、今楊因公身死、而廠中僅給區區部金、使祖孫母子如何度日、因此要求廠中鑒其苦況、優加撫卹、或仍聽其支領楊生前之工資、以便過活、廠中未加可否、確聞楊阿狗年僅三十歲左右、進廠已有三四年、現在工資已屬不少、家中有白髮老母、及妻某氏、惟最慘者其子生僅一月有半、遽而喪父、且又無恒產、平時全賴楊阿狗工資所入、藉以養活云、

▲械鬥受傷昨已身死

縣屬黃埭市七三圖唐巷上農民唐春泉、因爭水爭執、釀成毆傷張坤泉一節、已誌本報、茲悉張坤泉之傷勢、雖經西醫部同卿傷科楚秀峯等醫治、均未見效、延至二十六日晨三時、傷重身死、(頭部腫脹大如笆斗)其妻張王氏呼天搶地、率領幼子少女趕赴唐巷與唐春泉拚命、因之唐頌堯爲難、因唐春泉家無恒產之故、頌堯無奈、仍挽董保從中調解、了結與否、現尚未能定奪云、(七月二十七日發)

鎮江通信

▲旅部領到軍用品

駐鎮第六混成旅彭旅長、前派委某副官、前往南京、向總司令部軍械處領取子彈若干、又向軍需處領取軍米二千餘包、均於日昨分別由寧裝車運鎮、抵站下車後、旅部派兵自抬進城、子彈收下存庫、軍米分給各營連部應用云、(七月二十七日發)

常州通信

▲駐常陸軍調徐　駐常

陸軍第四團調徐消息、已紀前報、茲聞該團確將開徐、武邑防務、由第三師周鳳岐部陸軍第九團來常接防、現駐紮城中正街、二十六日該團團附林海清來常、與周團長岑知事接洽一切、刻已回南京復命矣、

常熟通信

▲委定實業局長　縣署

縣署籌備辦理實業局、已經多時、現已籌備就緒、縣署推薦非中希侯爲局長、刻已奉到省令、准予委任、委任狀亦經頒到、縣署轉知非君、卽日就職云、(七月二十七日發)

▲毆斃人命之檢驗

昨日上午十二時許、南門外壇上蘆行街、正興館麵店、夥計名金生者、送麵至長樂茶館、適遇綽號(小安徽)吳桂桂、向其討還積欠、當卽雙方口角紛爭、桂桂竟出手毆之、繼以足踢、中要害、經人解勸、金生猶同至店中、店主責其延時、金生述其故、詞畢倒地竟死、當經店主報告一分所派出所、將兇手吳桂桂拘獲、一面報縣請驗、縣署委承審員偕同邵檢驗吏前往勘驗、結果確係受傷身死、遂將兇手吳桂桂移縣、屍首由店主及其家屬棺殮、請求昭雪、以後如何、容再誌、(七月念七日發)

南通通信

▲軍界近聞彙紀　陸軍

陸軍七十六旅李旅長壽侯、日前應孫總司令電召、赴寧面洽機宜、業已公畢、於昨日返通、聞湘贛軍務吃緊、方有酌調七十六旅軍隊派往皖贛駐防之說、惟究係何日開拔、須俟總司令部電令飭遵、方可確定、又一百五十一團新團長王子明暨一五二團新營長劉湘憩、分就各該團營部辦理接收手續、昨已呈報旅部竣事、又一百五十二團團長喀圖、以兵士體格應重鍛鍊、近雖天氣炎熱、仍親督各營官佐注意操演戰術、並規定時間教授各種課程、促進兵士智識、頗爲認眞、又旅部書記官吳振堃奉李旅長令呈准孫總司令調任一五一團書記官、遺缺以魏思藻調充、昨已分別交替矣、(七月二十六日發)

六合通信

▲警備隊長之逐鹿

自縣警備隊隊長陳家元、因軍費不敷、頗萌退志、電呈省署、提出辭職、一般軍界人物、如魔明度、徐世昌、許春霆、及李魯明(山東人、前六合縣署收發員)等、乃各顯神通、大施手腕、至地方士紳、則意見不一、有保薦者、有保許者、亦有主張留陳、不以易人爲然者、究不知將來鹿死誰手也、(七月廿五日發)

嘉興通信

▲縣會請執行議決案

本邑縣議會、因議決之徵收電桿使用費一案、迄今未見實行、且由該公司呈請省長飭縣修改、特電致省長云、查征收電桿使用費案、事隸縣地方範圍、既經縣議會議決、呈准監督官署備案、參事會惟有依案執行、實無變更之可能、茲鈞署據納捐人片面請求、令行參事會修正酌改、遽將議決案推翻、恐從此議案、皆可等覆瓿、而議會之設、幾同贅瘤、其如鈞署迅行縣自治之本旨何、爲合職權所在、詎難緘默、爲此電請鈞長鑒核、迅予令催參事會依案執行、毋再徇延、不勝惶切待命之至、(七月二十七日發)

硤石通信

▲田禾收成之預測

本鎮四鄉田禾、自受霉水浸潤後、已發育滋長、目下苗莖已有二尺來高、惟連日天氣亢燥、田中積水又復乾涸、一般鄉農、又在大忙戽水、觀察苗勢、尚稱勻淨、據鄉農談及、將來收成、定卜佳好也、

▲時疫盛行之可畏

日來天氣惡熱、本埠已發生一種痧症、大都染沾後、上吐下瀉、不及救治、昨日鎮鄉染疫而亡者、有二十三人之多、可不駭怕、時疫醫院雖已成立、一般鄉人、皆不入醫院、而延剃頭司挑痧、以致遺誤性命者、亦不在少數云、(七月念七日發)

嘉善通信

▲油車工人罷工　東門

東門外孫家橋公號油車工人、因向工頭支借月薪、被車主葉某查悉、各工人欠宕工資不少、將工頭大肆呵斥、致引起工人惡感、於二十五日全體罷工、計一百數十人、並提出二條件、一取消前宕工資、二各工人須先支五元、然後開工云、(七月念七日發)

杭州通信

▲查勘水災之省令

省署訓令武康縣知事云、案據該縣縣議會發代電稱、武邑久旱不雨、河水乾涸、已有數月、赤地千里、隴畝焦燥、插秧無期、雖經車戽、人力究屬有限、總計插種不及全數十四、此次霉雨傾盆、山洪暴發、河水陡漲、阡陌汪洋、已種者淹沒無餘、未種者勢成絕望、水旱頻來、秋收無望、饑饉之歲已成、民貧問題堪虞、用特電懇鈞長、垂核迅賜派員履勘、不勝迫切待命之至等情、據此查該縣田禾、迭遭旱潦、究竟情形若何、除批示外、合行令仰該知事卽便查勘呈奪、一面督飭農佃設法補種、以冀有秋收之望、(七月二十七日發)

甯波通信

▲散夥木作加資　鄞縣

木作工人葉孝元等多人、具呈縣署云、竊民等均在治下開設木作爲生、並未加入建築公會、向遵舊章、全賴散夥工作、以資糊口、木匠夥計皆係無資貧民、上事父母、下畜妻子、則此四五人每人每日食米八合、共計四升、每升九分、合計三角六分外、衣服開支、實屬不敷、流爲盜賊、比比皆是、爲此請求恩准布告、於原定三角二分外、酌加五分、前後合計三角七分、救濟貧民、而維生活、除大包所設之建築公會二角六分、散夥要求再加二分不允、議定繼續罷工、合由民等前往懇請、雙方說妥、先行復工、再加一分、合計每工三角七分、而免滋事、爲此聯名具呈、請求布告四紙、以資信守、而免案亂、(七月二十六日發)

岑春煊介紹内外科朱彥甫
程德全介紹專門痔漏醫院
朱彥甫醫生啓事

朱君彥甫係名醫朱賢齋先生之令郎、家學淵源、外科尤精於痔漏等症、無不手到病除、予家大小有疾、請診屢見奇效、診所現遷新閘路專門痔漏醫院、用敢介紹於世之求醫者

朱彥甫先生治痔漏如神、舍親王仲欽患漏、經西醫割後未愈、復請先生一治而愈、不但痔漏專門、並內外科亦稱名手也

本院自移新閘路辛家園六十六號洋房、頭二等養病室、空氣充足、仍附內外科、今爲[illegible]者利便起見、特分診治法三種、走治、包治、住治、痔漏最重者、俗云[illegible]老鼠、若一二十年不能好者、均準包愈

VEE LOO ADVERTISING CO.

承辦全國各廣告

▲手續便利　▲取價低廉

全國各報廣告　各處招貼廣告　杭州西湖商場陳設廣告　代製銅鋅鉛版

沿路牌子廣告　舞臺戲幕牆壁　代繪美術圖樣　承印精良印刷

凡係廣告範圍、均可承辦、如蒙惠顧、完全服務、竭誠無負、此佈

維羅廣告公司啓

上海三馬路望平街口　電話中央四六一五號

Corner of Hankow Road and Shantung Road　Tel. No. C. 4615

新到預防虎刺拉聖藥

虎刺拉一症、卽華人所謂霍亂吐瀉、夏秋盛行、險急萬分、患者猝不及治、而致斃命者甚多、法國醫學博士裴醫士苦心精研、特製預防是症聖藥 Billvaccin Anticholera、譯名牌理法克仙、預防虎刺拉劑服法、其便而定價亦廉、人服一劑、可免一年中傳染或觸發之虞、經法國海陸軍警各界所採用、功効卓著、今由本藥房運到此藥、請速購試、擇危症此啓

上海抛球場良濟藥房謹啓

廣東接元堂老號

分設上海四十餘載、發行各種藥丸、久爲各界讚許、遐邇馳名、時屆夏令、謹將要藥臚列以備選擇、善士購施、取價從廉

痧氣丸　紅靈丹　白痧散　行軍散　正氣丸　諸葛丸　保和丸　甘露茶　午時茶　痧藥水　提神丸　薄荷錠　薄荷烟　及一切暑藥

神麯茶　玉樹油　如意油　均備　外埠函購　原班回件

上海四馬路巡捕房西首

非常靈驗癩疥瘡藥

專治乾濕癩疥、痛癢難堪、爛肉皮膚、濕毒黃水瘡、及小兒爛頭瘡、胎毒等症、一搽卽愈、數天全愈、每盒二角、大盒半元

上海四馬路巡捕房西首廣東接元堂啓

西藏路　遠東飯店　優等旅舍

中西大菜

西菜　逐日菜單請看本店所出遠東日刊　早茶每客六角　午餐每客八角五分　大菜每客一元

中菜　逐日菜單請看本店所出遠東日刊　一元　二元　三元　四元　隨意小酌　更所歡迎

連浴室　頭等客房每天四元四角　優等客房五元　最優等客房八元

(日月水)

閣下害眼、何不購用東亞公司出品、光明眼科日月水、點之功効立現、若用別種眼藥水、豈能與日月水相題並論、

上海河南路　東亞公司

兜安氏補肺聖藥

傷風咳嗽喉管發炎肺膜發炎咳嗽聲啞痰中帶血哮喘等症治以此藥必獲奇效此藥性平味甘小孩亦宜此藥治愈新久咳嗽不勝枚舉洵咳嗽之良藥

各埠大藥房均有出售　每瓶洋七角半　每打洋七元半

國籍聲明

敬啓者敝公司係屬美商曾在美國政府紐約之領事署按律註册總公司設於美之白佛羅地方主事人都屬美國總商會及上海美商會之會員誠恐各界不明眞相特此聲明幸垂察焉

上海江西路第七十一號　美商兜安氏西藥公司謹啓

天蟾舞臺六月十九夜戲

電話中央二三七〇

價目注意　特別花樓一元　優等官廳一元　特別包廂八角　官廳八角　頭廳四角　特等三角　三層頭等二角

董志臣　陳永全　孟嘉麟　陳鴻茂　何雅秋　蓋志揚　安舒元　劉小衡　劉漢臣　劉奎官　劉玉琴　于振廷　彭春珊　馬義蘭　李春棠　焦寶奎

（全部轟天雷清朝立基）

法界共舞臺男女合演六月十九夜戲

（價目注意）月樓一元　特包八角　頭包六角　優等官廳一元　特官廳八角　頭廳四角　二廳二角　三層附三角

初次起演電影京戲新劇三套機關巧妙

連環戲　蓮花公主

七點半登場　八點一刻卽有電影機關

大舞臺六月十九夜　特煩全體藝員准演大宋歷史機關佈景傑作好戲　新戲

價目注意　特別包廂一元　特別官廳八角　二等正廳五角　三層附三角

李瑞亭　賈璧雲　劉慧琴　鄭法祥　孫慶芬　毛韻珂　趙韻聲　吳桂芬　張桂芬　桂　李春　陳月梅　孫少堂　（小楊）月樓　（小楊）瑞亭　菊笙　李　葛華卿

（寃州 田氏 路空山 轅門斬子 全本岳母刺字 三本花木蘭四本）

新舞臺六月十九夜戲

（價目注意）二等二角　頭等四角　附廳八角　花樓月樓一元

徐策跑城　立志投軍　八大鎚　連環戲楊墳血案

丹桂第一臺六月十九夜戲

七時起演　每逢禮拜六日演日戲

（價目注意）花樓八角　特廳八角　頭包五角　上層包廂三角半　優等官廳五角　上層一角半

黃玉卿　李人俊　杜文林　蕭麟芳　高百歲　王匯川　趙君玉　楊瑞亭　碧琴芳　張賀彬　張國斌　韓金奎　林笑卿　林蘭芳

◀十九本　二十本　飛龍傳▶

大世界乾坤大劇場　大京班十九日夜戲目

（價目注意）樓上　樓下　每位小洋一角

日：邱德成　花翠琴　潘雪豔　李蓮芬　蓋天紅　勝如雷　馮素蓮　郭坤泉　小月來

白馬坡　送銀燈　（白牡丹）（上天台）紡棉花（泗州城）

夜：花翠琴　小月來　勝如雷　如鴻聲　李蓮芬　景玉峰　馮素蓮　蓋天紅　陳善甫　潘雪艷　郭坤泉

拾玉鐲（盜御馬）查頭關（別窰）（朱買臣）花蝴蝶

大世界唐山蹦蹦戲十九日夜戲目

◀遊客入內散座不另取資▶

日：孫寶山　筱韻卿　小桂鳳　筱金鳳　筱彩鳳　筱麻紅　筱如意　丁香孝母（旋風案）

夜：筱玉鳳　筱銀鳳　小青鳳　全班合演頭二三本（楊三姐告狀）槍斃高占英

大世界競社新劇場十九日戲目

價目注意◀正廳小洋二角奉送香茗一盅

方一也　董天厄　陸嘯梧　俞樵翁　擁翠　張彩霞　鍾美玉　章曉霞　陳自蓮

日演準：可憐儂　夜演準：全部火燒百花台

南京下關大舞臺　六月十九夜開演景彩好戲

謝水福（初次）　楊金香　李蘭亭　王冠影　郭玉蓉　王艷琴　樊稚蘭　李鑫培　劉喜蓉　鞠德奎

（初次）二本白蛇傳（開演）

永安公司天韻樓

開演中國著名哀情佳片

人面桃花

▶由十九日起至廿三日止連映五天◀

先施公司樂園

國產影片　可憐的閨女　日夜開映

大京班：十九至廿止夜　六本七本狸貓　廿一至廿二夜　七擒孟獲　廿三止夜　朱洪武

中華大戲院

在法租界　吉祥街口

時間　日戲三點　夜戲七點九點　（價目）日戲二角三角五角　夜戲二角四角六角

今天日夜開映　明星公司艷情名片

四月裏底薔薇　處處開

最新式象皮鋼絲製礱穀機

我國以農立國產米區域之大無慮數製穀礱守古法出數微耗費鉅殊可惜也敝號有鑒於斯特向外洋運到一種象皮鋼絲合製礱穀機費省利鉅殊可總也特色列後（一二）祇需三四馬力發動機日出燈米百五十石之鉅（二二）運用簡便一經指熟卽能自由使用（三三）耗費微細日需人工電力雜油等祇三四元（四二）出米粒

粒完整碎米祇千分之三四（五）取價極廉以粹嘗及每全副洋四百元多數預定再當克已若干備有現貨以供各貨業家之需角江一埠業己辦去十餘部攀獎盤至尚祈捷足先登免致後來向隅經售處上海鐵大橋北首沿河浜

東來永記號

奧迪安大戲院

今天日夜開映

拍拍公司最新尚武愛情名片

劍底恩仇

每逢星期六星期日加映下午三時日戲一次

時間　下午五時半　九時一刻　價目（日）六角　八角　一元　（夜）八角　一元　一元半

中央大戲院

地址六馬路雲南路　電話中央七五七一號

時間　日戲三點起　夜戲七點九點半　（價目）日戲五角六角八角　夜戲六角八角一元

今天日夜開映　友聯影片公司最新出品　社會愛情　國產佳片

◀倡門之子▶

（陳鏗然導演）

凡爾登露天影戲院

在法商球場　電話西八九〇

（由霞飛路出入）

今晚准映　每晚開映二次

漁家女

Mary pickford in TESS OF THE STORM COUNTRY

既可納涼又可悅目　外加特別音樂全班　時間　晚九時一刻　價目　四角八角一元　一元半

愛普廬影戲院

地址北四川路海寧路口　電話北三八一號

今日下午五時半　晚九時一刻　華納兄弟影片公司名片　女明星海倫主演傑作

戀愛鏡

平安大戲院

北四川路橫浜橋　直路口　電話

（價目注意）樓下一律二角四角　樓上五角六角　日夜一例

（每日開映日戲）日戲三點一刻起　夜戲七點及九點半連映兩次

●呆中福●

神仙世界

門票減售小洋二角

仍舊贈送正廣和啲囒水　每票一瓶飲取聽便

△原有游藝一切照常

△附送汽水消暑清涼

△有吃有看眞好白相

△門票價目二角小洋

△阿值勿值諸君想想

△價廉物美獨步申江

大世界

在法租界　西新橋堍

門票每位小洋二角

是第一遊藝場　是公衆行樂地　遊藝之多不可殫述　各界公餘請臨遊覽

上海銀行公會會員　上海四明商業儲蓄銀行廣告

新箱一庫專爲顧客用藏貴重物品印有詳章函索卽奉如蒙惠顧無任歡迎

德律風號碼夜間營業室中央（六三九八）總理室中央（六三九九）夜間休息室中央（六四〇〇）

本銀行開設以來歷有年所總行設上海北京路並設分行於寧波漢口等處其他各大埠均有委託代理機關營匯兌押匯商業往來各種存款儲存款各項放款以及貼現等一切銀行業務無不手續簡捷誠信招待其有別存款儘可隨時面議有並備

至聖水

救治霍亂吐瀉時疫急痧

每瓶洋一角　各藥房均有代售

上海四川路三和里口　震寰藥廠啓

徵文（戒訟）

本會因見有以勞力資生之平民每遇細故受唆訟者之挑撥發生訴訟甚有生性好訟者動輒訟爭往往因訟累經年致工作不保日食不敷古有訓日訟則終凶此之謂也本會擬印行勸戒息訟小册徵求海內外名人佳著不拘淺文白話山歌曲詞以一個月截止評定等次仍在本報披露當具薄酬奉贈○徵文者胡家木橋江北聯誼善會○收件處上海美租界愛而近路均益里九九號宋士騤律師公館

新新屋頂花園

門票二角　不另取資

中國名片　南華夢　二十大本一次演完

偵探長片　四孤女　三十大本　每逢星期一四換片

蘇灘泰斗　范少山　醉春　珍珍　改良新曲

拉戲大王　沈易書　眞假對唱　五音聯彈

本灘泰斗　周小虹　邵文濱　馬金生　女子雙簧　時事　申曲拿手

新劇明星　周天悲　李曼英　羅笑儻　斐灼灼　李君直　好戲　全部狸貓換太子

京津馳名超等坤角　金鳳樓　于桂芬　馬秀英　吳翠雲　謬黑燈

棘手肺癆

●久咳癆症　●痰多氣急　●痰紅咳血　●骨蒸潮熱

諸凡肺癆面枯肌瘦已成不治請服本藥房……保肺漿……保肺飴……

●保肺漿　大瓶一元七角半　小瓶一元

●保肺飴每盒一元

猶可救治

上海四馬路太和大藥房總發行　各埠分店及各大藥房均有出售

進出輪船

中華民國十五年七月念七日

●進口班：新江天　江華　韓江　長安　飛虎　升平　合生　臨安　范白倫

甯波　長江　長江　廣東　烟台　青島　香港　日本

招商　招商　亞細亞　三北　三北　怡和　太古　大來

●甯波班出口：新甯紹 念八日 甯紹　新北京 念八日 太古　新江天 念九日 甯紹

●長江班出口：黃浦 念八日 太古　江新 念八日 招商　江安 念九日 招商　睨和 念九日 怡和　盛京 念九日 太古　伏龍 三十日 三北　江大 三十日 招商　安慶 三十日 太古　公和 三十日 怡和　[illegible] 三十一日 太古　[illegible] 一日 招商　江順 二日 招商　瑞和 二日 怡和　重慶 二日 太古　江裕 三日 招商　鄱陽 三日 太古　德和 三日 怡和　廣象 三日 三北　甯紹 四日 甯紹　武昌 四日 太古　平和 四日 怡和　江天 五日 招商　江華 五日 招商　溫州 五日 太古　吉和 五日 怡和　凰浦 六日 三北　江永 六日 招商　大通 六日 太古　匯和 六日 怡和

●通州揚州班出口：大慶 念八日 大達　大通 念八日 大達　大德 念九日 大達　大[illegible] 念九日 大達　大吉 三十日 大達　大和 三十一日 大達

●崇明海門班出口：[illegible]甯 念八日 大達　大祥 念九日 大達

●烟津班出口：新[illegible]　運升　新銘　鼻生　念八日　念九日　三一日　六日　六日　招商　怡和　招商　怡和

●威烟津班出口：寧天 念八日 太古　通州 三十日 太古　順天 二日 太古

●秦皇島班出口：開平 三十日 開灤

●青島班出口：臨安 三十日 太古　甘州 四日 太古

●大連班出口：芝廖洛 八月二日 華盛

●牛莊班出口：牛莊 念九日 太古　甯海 三十日 太古

●廣東班出口：愛華 三十日 華運

●厦港班出口：綏濟 三十一日 太古

●福州班出口：新濟 三日 招商　甯興 七日 三北

●溫州班出口：福昌 念八日　[illegible]濟 三日

●定海石浦海門班出口：新寶華 念七日 平安　永安 念九日 永安　永利 三一日 越東　舟山 二日 舟安　寶華 二日 平山

●香港小呂宋班出口：約克生總統 念八日 提督　林肯總統 八月二日 大來　亞皇后 七日 昌興

●歐洲班出口：布爾介 三一日 法郵　三角洲 八月三日 大英

●爪哇班出口：芝先大 八月五日 渣華

●美國班出口：麥狄生總統 三一日 提督　威爾遜總統 八月二日 大來　約克生總統 八月十二日

工商界

金融

標金回跌六錢
收盤爲二十七兩三錢

昨星期二、大條銀未有變更、計近期念九辨士半、遠期廿九辨士五六二五、標金市況、已轉軟勢、實係迭漲三天之反動、蓋東匯內盤鬆、惟漲落未定、乃金價亦稍盤旋、業中仍向扒進、日金二百餘萬元、市場交易平定、同業初進後出、下午賣而復進、做套頭者大致售出居多、結果較上日計跌六錢、九月份初開三百念七兩四錢、即小落五錢、繼加二錢、嗣又下降、因日金內部即鬆、由三井售出十月份六七、〇六二五、大條及銀價勿更、至九點半、先令開出又小至三百念七兩一錢、掛價如故、而內盤日金益低、興業出六七、故九點四十八分、價爲三百念六兩七錢、以後日金見佳、上海懋業吃進日金六七、〇六二五、三菱買六七、一二五、至十點十六分、爲三百念七兩九錢、以後平平、錢上落、惟東匯尤堅、大通出六七、一八七五、正金台灣出六七、一八七五至六七、二五、人心上升、至十點念五分漲爲三百念八兩三錢、入後幾錢上下、十點半後、趨勢下降、因申洋轉鬆、銀行出價六七、〇六二五、尚無受主、計減去一兩餘、至十二點餘分、跌至三百念六兩九錢、時又加上四錢、十二點半收市三百念七兩一錢、下午開盤一百念七兩三錢、繼因福昌金號賣出七八條、遂小至三百念七兩、旋住友出六七、〇六二五、二點三十餘分加至三百念七兩四錢、而正金亦出六七、〇六二五、故回至三百念七兩、是後復見堅固、須討六七、一二五、三點十分漲爲三百念七兩六錢、入後甚平、一小時間只減去二三錢、四點後東亞賣出六七、〇六二五、至四點十七分、減至三百念七兩二錢、時加二錢、但無大變化、交易稀少、迨四點四十分而散、收盤三百念七兩三錢、較前天計跌六錢、查全日最大價三百念八兩三錢、最小價三百念六兩七錢、計有一兩六錢差額、登帳七月三百念八兩、八九月三百念七兩、補水上下午三百念八兩、賒赤成交三百四十四兩五錢、已回落五錢云、

洋厘平穩銀拆稍漲

▲洋厘　昨日厘市平穩、交易並不濃厚、而外埠稍有需要、上午計開七錢一分八厘三毫七五、下午七錢一分八厘二毫五、與前天相同、麥加利出倉五萬元、匯豐進四萬元、江南單角依舊六錢〇六、廣東雙毫回小一二五、計五錢六分九厘二毫五、銅元由小同行做開三百六十六千文、已長一千文、衣牌二千六百三十一文、角坯二百〇八文、貼水五十五文、

▲銀拆　昨各銀行收欵較上日稍增、約有一百餘萬兩、匯豐收欵數十萬兩、各莊有所解出、正金進倉四十萬兩、銀拆見升、上午一錢八分、下午一錢九分、較念六日計漲二分、銀行掛牌九分、各洋行絲交五十包、扯價八百七十一兩、大條銀仍無進出云、

匯兌

英美銀價站定

昨星期二、據倫敦電訊、中印少數賣出、市面平靜、大條近期如故、計念九辨士半、(合英金二先令十辨士九三七五)美銀價亦無上落、計念九辨士六二五、(合英金二先令十辨士八七五)遠期念九辨士五六二五、現貨六角三分八七五、英對美匯率小去一八七五、計四元八角六分一八七五、美對英縮二五、計四元八角六分、日英加另六二五、計一先令十一辨士三七五、日美仍爲四元七角二五、倫敦先令縮一二五、計二先令十一辨士一二五、又當日路透電十點五十分到、勿更、神戶電十點十五分來、僅日英出價加另六二五、十二點半及下午三點電、皆無榮辱、

外匯趨鬆

昨(二十七日)本埠外匯掛價、除法郎又縮十元、又意大利長十五元、計二千一百三十利耳外、餘均勿動、銀行內盤、如英美兩匯平穩、交易不爽、東匯稍趨鬆勢、華商仍有扒進、約估計二百餘萬元、人心未定、結果較前天計英金略長六另二五、美金長一二五、東洋減一二五、各銀行成交者、計三井於早晨售出十月份日金五萬元、價六七、另六二五、興業出十萬元、價六七、上海懋業於十點左右、吃進二十萬元、價六七、〇六二五、三菱進十萬元、價六七、一二五、大通出二十萬元、價六七、一八七五、正金台灣出五六十萬元、價六七、一八七五至二二五、下午住友出十萬元、安達出五萬元、東亞出三十萬元、又正金出十萬元、價同爲六七、另六二五、華比售與中孚先令八月份一萬磅、價計二先令十辨士八一二五、廣東銀行出一萬磅、十月份二先令十辨士八七五云、

▲英匯　揭曉未更、計二先令十辨士半、內部亦屬平定、僅以另六二五上下、交易不旺、十月份初結二先令十辨士八七五、後爲八一二五、午收仍爲八七五、下午甚平、依舊二先令十辨士八七五、買價上午二先令十辨士九三七五、後爲八七五、午時仍回至九三七五、下午相同、八月份銀行互做二先令十辨士八一二五、

▲美匯　掛價勿改計七十元、內盤平定、不過一二五升降、交易清淡、十月份向結七十元另六二五、時縮一二五、午收後加七十元六二五、下午仍爲七十元〇六二五、買價上午七十元〇七五、至七十元六二五、收市七十元〇七五、下午同爲七十元〇七五、市面頗平、

▲東匯　掛價仍爲六十七兩五錢、銀行內盤早鬆、嗣後見緊、午時復低、午後初平後穩、結果回平、一日間計有二五漲落、人心未定、華商大致扒進二百餘萬元、銀行亦有購進數十萬元、十月份初售六七、〇六二五、九點半後六七、以後忽緊、十點後爲六七、二五、是後復低、午時六七、〇六二五、尚無賣戶、下午初開後六七、一二五、四點時忽轉見軟、計六七、〇六二五、收市平平、銀行初進六七、一二五、嗣爲六六、九三七五、旋後好起二五、計六七、一八七五、午收六七、下午開出相似、繼則銀行互做六七〇六二五、三點後平和、四點後似鬆六七、然金業中均無賣意、因不合標金套頭云、

外幣微有漲落

昨(二十七)各項外幣市況、稍遜於前、然尚不失爲興旺、市價以英金鎊及馬克比前跌落、英美金鎊、則稍趨漲、計雜下五百元票、[illegible]、香港、賣六兩、比前日跌落、馬克千元票、買九角、賣一元一角、比前日回跌五分、英金鎊比前日漲上二分、買九元五角、賣九元六角、美金鎊買九元八角、賣九元八角五分、比前日鎊好三分云、

國內匯兌行市

今日銀匯、京津忽漲一兩九錢、漢跌一兩、洋匯市面平淡、安慶、九江、南昌、開封、福州、哈爾濱等處、又有回跌之象、惟廈門漲二元、京公砝爲一千〇四十四兩、津行化爲一千〇五十二兩、漢洋例爲一千〇三十二兩、洋匯漢口北京及南昌現洋、爲一千〇〇一元、天津濟南烟台爲平匯、青島九江爲一千〇〇三元、蕪湖蚌埠、爲一千〇〇四元、安慶爲一千〇〇五元、開封爲一千〇十元、廈門爲一千〇〇八元、福州爲一千〇十六元、哈爾濱大洋券爲九百二十元、

證券

公債市況盛旺

▲北京電　九六公債現貨六十四元七角（下午一時三十分電）

全日交易額達五百〇萬元　九六又漲一元餘整六七長亦堅

昨(七月二十七日)華商證券交易所、各債期貨市況、續勝前日、實買各方、人心亦益形活潑、而現貨市況、則仍甚寥落、計期貨全日總成交額、達五百十七萬五千元、中惟七長甚清、祇三萬五千元、整理六厘、計開出十七萬元、至九六交易、則頗旺盛、成交之鉅、近實罕見、竟達四百九十七萬元、現貨各債、前後市均未做開、惟華商證券股、昨有四十股交易、至各債期貨市價、係承前日漲勢、全日均頗挺俏、在午前因某信託公司蓄收鉅額、益形堅挺、後市復因買勢仍勁、價續見漲、是時市上嘩傳九六有將付息消息、語雖無據、而市上人心、頗爲震動、即以市場情狀觀、買勢殊甚激昂、而賣方均特觀望、以是九六價遂一躍而激漲突、結果以比前日九六期貨各月份、均續漲一元至二角半、他若整六期貨、略好角許、七長近期貨、則漲四角、其八月份以數日無市、昨價竟亦漲一元二角半、又華商證券股現貨、昨略做開、比月初價回降八角、茲分述昨市各債市價漲跌如後、

▲整理六厘　整六現貨、全日無市、期貨七月期祇前市略有做開、後市無市、價九十一元一角半、比前日大一角、八月期亦未做開、九月期九十二元六角、比晨市價好五分、較前月亦漲一角、

▲七年長期　七長現貨、昨仍無市、期貨七月期八十二元、價與前市同、較前日續漲四角、八月期於前市做開一次、價八十二元六角、比前週陡漲一元二角半、九月期未有交易、

▲九六公債　九六現貨、續未做開、期貨七月期六十五元五角半、較前市初開、拾高一元、比前日價續漲一元二角半、八月期六十五元五角半、較前市開盤亦陡漲八角半、比前月續漲一元〇五分、九月期六十六元、與晨市初盤價無變動、較前月亦漲高一元、

▲華商證券股　華商証券股、昨市略有成交、價三十三元二角、比前(本月三日)跌降八角、

外股市況平平

昨星期二、外股市況平平、公會內買賣甚形稀少、而早市開盤價與上日相去不遠、內計怡和紗廠加一錢五分、計九兩二錢五分、上海加一兩、計五十一兩、三新仍計九兩、船塢勿更、公和祥減一兩、計一百七十一兩、開平加二錢九分、計十三兩二錢五分、出外一無榮辱、收盤僅做開德力風六十九兩、已漲一兩、瑞鎔加二錢五分、計六兩、買主寥寥、橡皮二十二種開盤、內有四五種小跌、亦有一二種加增、人心半平、收盤成就橡皮(一種)計一兩〇二錢五分、加二錢五分、又濱加冷除息計算三兩六錢五分、外洋市價無大變更、計英倫一先令八辨士二五、新加坡六角九分半、美國四角〇六二五云、

商情

棉市始漲終跌

昨(二十七日)星期二、紐約棉市、始以氣候不佳而漲、但後以一部分多頭了結及南方賣出而跌、計各月期價如後、

	售價	比較		售價	比較
十月期	一七、八五	大、一三	三月期	一七、九四	大、一七
十二月期	一七、七二	大、一〇	五月期	一八、一二	大、一二
一月期	一七、七四	大、二〇	現貨	一九、二〇	大、二〇
利物浦棉市 十月期	九、四一	大、一九	現貨	一〇、〇四	大、〇七
一月期	九、二九	大、二〇			
孟買棉市 平蒲爾	二六四	大四	勃洛去	三四六	大五
奧姆辣	三一五	大五			

▲現棉　昨日現棉市況、依舊清疲、到貨計通州花七百包、陝西花一千一百包、南市出數九萬斤、北市五千斤、收價同前、茲將我價各花價列下、

通州花 怡和紗廠進	八〇〇包	價三三、〇〇	送廠
又 申新 進	二〇〇〇包	價三三、六〇	錢交
又 乾豐 進	二〇〇〇包	價三一、四〇	同上
又	二〇〇〇包	價三一、六〇	同上

▲期棉　紗布交易所、前市各月期隨美棉而漲起二錢至一錢、後市因紗市不佳、及多頭了結又回去二錢五分至三錢五分、共成交三萬六千二百擔、茲再將各月期市價列後、

通州標準 七月期	三二、二〇	小、一〇
八月期	三二、〇〇	小、〇五
十月期	三一、〇〇	小、二五
漢口細絨標準 十一月期	三一、七五	小、二〇
十二月期	三一、七五	小、二〇

紗市疲弱

期紗反跌七八錢…現銷只有五百餘包…價小二錢五分

▲現紗　昨日客幫交易、以油頭幫爲最多、計進二十支立馬[illegible]

▲期紗　昨日紗布交易所、人鐘標紗、前市以美印棉堅穩、本埠人心尚不十分恐慌、開盤略好三四錢、中途三品及標花軟弱、人心虛劣、市價平疲、收盤近遠各月較開盤小二三錢、午後現銷冷淡、人心虛劣、開盤本月小一錢、餘月均跌四五錢、後因三品及標花回跌、市況隨落、結果收盤本月較上日只小二錢、餘月均反跌七八錢、前市成交八千包、合之後市、共成交一萬三千五百包、茲將各月收盤價列後、(單位兩)

	人標收盤	比較	人標現存數	通漢標現存數
七月期	一三九、五〇	小、二〇	七、〇〇〇	三一、六〇〇
八月期	一四〇、三〇	小、五〇	二四、五五〇	六〇、三〇〇
九月期	一四一、〇五	小、七〇	二三、二〇〇	五四、五〇〇
十月期	一四二、六〇	小、七〇	二二、二〇〇	四四、四〇〇
十一月期	一四三、二〇	小、八〇	二二、五〇〇	四一、四〇〇
十二月期	一四三、八〇	小、七〇	一五、〇〇〇	四〇、七〇〇
共計			一三四、〇〇〇	二三八、五〇〇

洋莊絲市歐銷仍滯

歐美廠經電報均不見轉　惟綢門稍有掄成

昨日星期二、本埠洋莊絲市、仍難發展、查法國電報、均不見轉、連日信字等莊、發往歐美之白廠經電報、均不見轉、昨日元泰等行、又發出期絲電報、須俟電轉方可談判、惟綢門下等白廠經、稍有拋成、計由緯成等廠將新泰進雙鶴牌等白廠經四十包、川廠經怡和進木機十包、白乾經細絲與法莊共進下身及烏細綢絲四十五包、祥和等進粗黃絲一十九包、價均堅挺、灰經仍無談判云、

洋莊茶市續趨暢達

昨日星期二、本埠洋莊茶市、續趨暢達、湖州平水綠茶、美莊去路最佳、市盤亦逐步提漲、貢熙一項、俄莊搜買、仍不遺餘力、路莊針眉、新泰洋行、昨已開辦、人心咸呈堅穩之象、全市成交平水、貢熙、珍眉、秀眉、蕊眉、蝦目、等綠茶、及祁門、寧州、九江、等紅茶、總計八千七百四十四箱、市盤除平水一項、較前又漲一二兩外、其餘均無漲跌云、

米市呆定

需要缺乏

昨日閘北米市、依然呆頓、各店舖去胃、因趨勢關係、始終未見加暢、致賣方喝盤、不易持定、幸近日米船、並不暢旺、船貨開價、得以維持、河下日昨開到共八九號、斛開白粳及客尖四千餘石、以客尖占大多數、白粳價十七元七角、又十七元五角、又十七元二角五分、又十七元、晚粳十七元六角、又十七元五角、白元十六元八角、又十六元六角、機尖十四元、又十三元八角、又十三元六角五分、又十三元五角、又十三元四角五分云、

期粉晨疲午堅

美日粉麥報漲：長江幫動辦…廠出不懈市氣盤旋

昨日期粉市面、仍無巨大之變化、查美麥與日粉、來電報漲、而本廠存底較光、開出仍暢、長江幫續辦、市價盤旋、上下午僅祗微厘之上落、上午開盤後、廠方不顧海外粉麥之報漲、對出仍不見鬆、近期客銷不動、遠期多方略有在進、市價平疲、收盤價本月份二兩一錢四分七厘半、八月份二兩一錢五分二厘半、九月份二兩一錢九分、十月份二兩一錢七分二厘半、十一月份二兩一錢八分七厘半、十二月份二兩一錢九分二厘半、後市氣初仍盤旋、嗣因現期補空活動、近期長江幫續起拋賣、遠期多頭堅持、市價轉堅、收盤結果、本月份二兩一錢五分二厘半、七月份二兩一錢六分二厘半、均較前日收盤價計漲二厘半、八月份二兩一錢七分七厘半、九月份二兩一錢八分二厘半、十月份二兩一錢九分、十一月份二兩一錢九分七厘半、較漲二厘半、均無變動、十二月份二兩二錢另二厘半、較漲二厘半、期粉成交額、前市二十一萬五千包、後市十五萬四千包、收市十二萬九千包、共計四十九萬八千包云、

糖市堅挺

昨日東通、仍六七一二五、輔嗎來市和仿、糖市近遠期盤如舊不動、現貨(ZI)號仍七兩一錢二分五、本月底七兩一錢五分、至七兩一錢三分七釐五、七月底七兩〇五分至七兩〇二分五、八月底六兩九錢七分五、勢仍堅穩云、

疋頭市況轉萎

昨星期二、係逢英商公平洋行、照例拍賣各種疋頭之期、計拍賣叫各貨三百六十一件、一萬五千四百六十五疋、又臨時加入六劉海市布四件、二百疋、共計拍妥三百六十五件、一萬五千六百六十五疋、一律不限價拍出、較之上屆第七百七十次、共多四十四件、計六百七十一疋、各客幫往顧者、不若前之踴躍、緣前所拍進之貨、尚未銷去其半、是以業此者咸抱悲觀、人心萎靡、故本週叫價大致跌落、於漲、下屆恐再續趨低勢、茲將拍妥數並稀落市況詳述於下、計羽綢九十二件、三千五百四十疋、價低降自二分五至四錢二分五、然亦有漲自二分五至四錢、寧綢八件、二百四十疋、價如弄璜飛球等各降七厘半、羅小扇亦降五厘、尺六絨十件、二百二十疋、價如釘海錨小夫半分、餘則見漲二厘半至一分、西緞六十八件、二千一百二十疋、價漲起一厘半至一分半、惟亦有降去一厘五至七厘半者、色花羽綢四件、一百二十疋、所久未排叫、故無從比較、本週拍出十三兩七錢五、細布十六件、九百六十疋、價每疋漲九分至二錢二分、惟人鐘三實見跌四分、市布六十七件、三千一百二十疋、價降自一分至二錢八分、內僅有漲起一分至二錢、原估十件、六百疋、價漲自三分至一錢一分、惟甘露見降二分、漂布九十件、四千五百四十疋、價降自一分至三錢九分、其中略有少數高起數分至一錢不等云、

市價一覽

▲國外匯兌

倫敦電匯二先令十辨士五　倫敦即期二先令十辨士七五　倫敦四月期三先令十辨士八七五(以上各合規銀一兩正)　法國電匯一千八百二十五法郎　美國電匯七十元〇六二五　日本電匯六十七兩五(以上各合規銀一百兩正)　香港電匯規銀七十七兩五　新加坡電匯規銀八十一兩三五(合新加坡幣一百元正)

▲津漢匯兌　天津行化 一〇五二　漢口洋例 一〇三二(以上中國銀行市價)

▲國內匯兌　京兆區 北京銀元 一〇〇四　直隸省 天津銀元 平匯　山東省 濟南 青島 烟台銀元　河南省 開封 鄭州銀元　江蘇省 南京 蘇州 鎮江 揚州 常州 無錫銀元　浙江省 杭州 寧波 紹興 嘉興銀元　安徽省 安慶 蕪湖 蚌埠銀元　江西省 南昌 九江銀元　湖北省 漢口銀元　湖南省 長沙銀元　四川省 重慶 成都銀元　廣東省 廣州 汕頭銀元　福建省 福州 廈門銀元　東三省 奉天銀元 哈爾濱大洋券

▲金市　大條銀近期二十九辨士半　遠期二十九辨士五六二五　九月份標金　上午開盤　最大價　最小價　下午開盤　收盤

▲銀樓飾金　▲錢洋市　▲各國票價　▲滬南米市　▲滬北米市　▲大連油豆餅市　▲茶市　▲證券物品交易所　▲外棉電訊　▲雜糧市　▲油豆餅市　▲華商紗布交易所　▲雜糧油餅交易所　▲蘇州市況（七月念七日）　▲杭州市況（七月念七日）　▲湖墅米市（七月念七日）　▲無錫市況（七月廿七日）　▲絲市

▼啓事一
學燈編印時間較早、此後凡臨時所得關於教育之電訊、不及編載者、概列入第一張令聞消息欄、敬請讀者諸君注意、
▼啓事二
投稿諸君請於寄稿時、附一印鑑式、或簽字式、以便取酬時核對、否則作不願受酬論、

評壇

教育上之師生合作問題

潘文安

炎嶠遁入、偶偕兩窗作遐想、而思潮起伏、奔赴腦海中、得一問題焉、曰師生合作問題、揭而出之、以就正於邦人士：

近頃學潮洶湧、談者色變、社會人士對於青年出位之思想與舉動又多致抨擊之辭、甚至太息痛恨於青年之爲人利用、而忘其應加致力之點、此種議論、有爲而發、固具有必不得已之苦衷也、雖然、根本救濟之方、固自有所在、斷非消極壓制、或敷衍怕事、可以了之、師生合作、實應時勢要求而起之一問題、大足以消除教職員與學生間隔閡、免去連續不斷之學潮之最良方法、最近上海各大學同志會與上海學生聯合會、鑒於上海各學校過去情形、師生雙方不能消除隔閡、以致發生風潮之非計、因有澈底研究師生合作之舉、此事爲師生雙方之福利用意至善、深願積極討論、切實進行、以明見諸事實、永彌學潮之發生、就余管見、師生合作、不外六端：

(一)事事各取公開主義、不隱匿、不秘密、推心置腹、相見以誠、苟能如是、則即有困難之類、亦可彼此相諒、毋吾虞爾詐之弊矣、

(二)教師應積極指導學生、熱心輔助學生、過則相規、善則相勉、能采歐美學校之導師制、由一教師負責訓導學生若干人、庶幾關係深切、感情渾厚、尤易收效、

(三)學生自治、應在教師監督指導之下、一言一動、不妨請示教師、種種集會、亦可聘請教師爲顧問或指導員、切忌獨斷獨行、感情用事、或與校政相抵觸相衝突、

(四)教師學生雙方各尊重對方之職權與人格、而不加蹂躪、凡屬學校行政範圍以內、學生絕對不應加以干涉、學生方面、偶有疏忽、教師亦不當消極對待隨意貫罰、使之難堪、

(五)校中各種集會議式、師生應共同布置、及參預其間、並養成遇事協商之習慣、

(六)師生應隨時開談話會、各各發表改進教學方面之意見、及學校風化學生衛生等問題、以極懇切極眞摯之精神、用極細密極審愼之功夫、斟酌施行、以臻於至完善之境、

如右所陳、師生合作之事業、盡於此矣、更願莘莘學子、念學術救國之重要、與師嚴道尊之不誣、各盡本位之活動、不作出軌之行爲、以蔚成優良之學風、深得社會之信任爲鵠的、我教育界同志、更當念學生之純潔無邪、悉爲可教之人才、抱孔子先之勞之無倦之精神、時時以誠懇之態度、精密之功夫、朝夕與學生相砥礪、胸懷坦白、遇事公開、事事得學生之信仰、與社會之同情能如是、則學校風潮、何自而來？因抒所感、知吾罪吾所不計也。

教育界紀事

文化基金董事會覆教聯會函

再解釋分配美欵並無操縱情事

二十五日京訊、全國教育聯合會庚欵董事會日前致中國教育文化基金董事會一函、已見前報、中華教育文化基金董事會昨日又覆一函、茲錄如下、

逕啓者、准貴會七月二十日公函、對於敝會前次復函、仍未默然、茲再依據來函、爲貴會一說明之、(一)我國幅員廣大、學術幼稚、各種教育文化事業、有待於提倡維持者、正復不少、所謂必須繼續之事業、以將來之情勢推之、決不止圖書館一項、故提存基金、以期達到年息美年五十萬元之數、並不爲多、又敝會前函述及明春可供分配之款較少、因本屆敝會籌辦與補助之事業、率以三年爲期、蓋以事業性質、須多假時日、藉觀成效、非於某某機關特加厚待也、至請款機關、與敝會董事有直接關係者、本屆常會集議之時、各該董事均經遵章退席迴避、其議決之結果、純以該項事業之價值爲準、敝會固未嘗因該機關與董事有關係、而特予優待、亦不能因董事與該機關有關係、而轉令向隅也、(二)來函斷斷於某省區所在機關、及某省籍人所辦事業、受敝會之補助爲數較多、不知一機關之事業、影響所及、決不限於該機關所在之地、學校生徒多來自各方、固無論已、即其他教育文化之事業、獲益者亦不必囿於機關所在之區、區域之爭、得毋示人不廣乎、若夫分配欵項之原則、實以第一次議決案之聲明、意義寬廣、難於通用、不得不從嚴釐訂、明定範圍、使各方請欵者、審知敝會鵠的之所在、不致冒然請求、旨趣甚明、與來函所云、適以啟倖得之心者、正相反也、(二)分配欵項之原則、並不軼出發明範圍以外、語其實際、祇可謂之縮小範圍、以期事業集中、收效較確、試舉一例、如關於文學宗教各種組織、卽爲原則所限、未能加以補助、來函謂任取一公私機關而補助之、亦無不可、得勿言之過易耶、(三)來函所稱尺度與統計二種標準、洵屬甚善、顧尺度之製定、就其精密者言之、必須搜集客觀的事例、依據專家的判斷、參互比照、始克製定、決非倉卒間所能成立、教育統計、我國官廳既久未頒布、此時亦無從搜集、若夫尋常的標準、則有之、請款機關之調查表格、視察員之事實報告、討論補助、自有相當的準則、決非慢爲取舍也、(四)來函注重款項之均配、而不在事業之同時並舉、夫均之界限、雖難確定、而敝會事業因從確定方針、徐圖普及入手、會中存儲基金、原供永久之用、假以時日、自可酌量挹注、兼籌並顧、庶預定之計劃、得以次第實現焉、(五)來函謂圖書館協會與敝會本二而一者、夫圖書館協會、與敝會△私組織、截然不同、貴會必混而一之、不知所根據之事實安在、至北京以外各處圖書館之設立、固在敝會計議之中、分別實行、則尙有待、(六)來函謂敝會考察專員調查不詳、對於未經請款者、又未顧及、不知以我國幅員之大、教育文化機關之衆多、欲於此短促之時間、遍行視察、談何容易、然敝會在此短促期間、視察國內教育文化機關、已逾七十處以上、其未經請款者、亦未嘗不隨時顧及、事實具在、不難覆按、至調查之詳略、原無一定的標準、敝會第知盡力而行、自無所用其辯解也、(七)促進科學教學辦法、敝會各種規定、正如來函所云「旨在監督用途、絕無操縱作用存於其間」、目下此項辦法、尙在試驗時期、行之稍久、師資機關、自有適當之批評、目下似無討論之必要也、上所云云、第就來函所述各節、分別解答、總之、庚款退還於我國教育前途、關係至巨、貴會悉心籌畫、發表主張、自可引起國人之注意、顧敝會事業之進行、亦有章程與事實之限制、貴會與敝會地位不同、觀察自異、其未能全相適合、自不待言、來函稱敝會隆重清議、雖愧弗詞、△當自勉、至謂敝會前函多飾詞文過之處、殊與事實不符、敝會尙未任受也、此致全國教育會聯合會庚款董事會、中華教育文化基金董事會啓、七月二十四日。

安徽大學計劃會議閉幕

安慶通訊、安大計畫會議、開會五日、詳情均經逐日批露、昨日(二十五)下午、已將所有議案完全結束、因會員多欲即日離皖、乃即草草於昨日會議之後、宣布閉幕、茲將昨日下午開會情形錄後、

▲念五日下午開會之情形　下午兩點鐘開會、因人數不足、擬改討論會、討論第四組報告、再交大會表決、光明甫報告審查之經過後、適會員陸續到者又有三人、已足法數、又正式開大會、主席以第四組第一案審查結果付表決、通過、第六案、教員服務標準及其保障辦法、審查結果、將第二條丁項改爲丙項、教職員服務有教授講師及助教名稱、而無教員名稱、蓋保經審查會所刪除者、會員對此、頗多注意、丁庶爲劉式庵汪鏡人程演生吳抗牛王撫五均有意見發表、主席以三項付表決、一、在大學助教三年以上有特別研究或著述者、二、維持原案、三、在大學助教五年以上者、表決結果、贊成第一案者八人、二案七人、三案二人、均不足法數、主席仍以凡承認大學助教三年以上有特別研究或著述者請舉手、遂通過、至於教授講師教員問題、王撫五加以解釋、有學問高深而不負全責者、謂之教員、有負全責而無學問高深者、謂之講師、主張教授講師助教之內、加教員二字、以符組織原案、主席表決、通過、第三條國內外大學生成績列在優等者、及第四條國內外國立專門學校畢業生成績列在優等者、丁庶爲提議改優爲甲、資格豎附議、遂通過、第七案第十一三案、均照審查結果通過、各案通過後、主席又將安大招女生一案、提出討論、一致表決、交大學籌備處辦理、主席又以陶知行來函、主張設立科學館圖書館之案提出討論、汪鏡人資格豎王撫五主張將此案與李光炯來函一併交籌備處參酌辦理、一致通過、

▲閉幕典禮之草草　各案議決後、主席致詞、謂當此炎暑、各位熱心家鄉教育、來此開會、將來安大成立、實受諸君之賜、本人亦與有榮施、會員公推汪鏡人致詞、表示感謝主席之意、遂即閉會、時已四句鐘矣、

▲會員離皖之情形　東大教授孫洪芬謝家聲等、於昨日下午閉幕後、即欲乘輪返寧、乃昨日下水江安、未及下午四時、即行過皖、以致孫等未能趕及、折回該校、今晚將乘怡和輪下駛、其他會員、亦均於一二日內分別言旋、

▲謝家聲對改良農業之意見　東大教授謝家聲、於昨日上午開會時、討論農科科目之際、曾作極簡單之演說、對於本省農業情形、調查精確、語句警闢、頗有記載價值、特補錄之、謝謂全國九省宜稻、本省熟田共有七千四百八十一萬畝、(稻麥田均在內)、皖南稻田有二千二百四十四萬畝、每年出稻四千六百餘萬石以上、蕪湖關農產稅收入、每年平均爲七十三萬以上、現在我國每年入口之米、竟有一千數百萬石之多、以農產極富之國家、而輸入超過輸出、殊爲危險、照東大試驗之結果、以新法改良種稻、每畝能增收二斗以上、倘皖省能完全改良、則皖南一區、每年至少能增收二百餘萬石稻、於民生關係不小云云、

▲社會對於該會之批評　各方對於該會之批評、撮要總述於下、此次該會舉行、皖省學者聯袂而至、于炎天暑熱之中、作聚精會神之討論、開會五日、毫無倦容、既富研究之精神、足表學者之氣概、而主席得人、尤爲衆口一辭、惟有數項似覺未安者、(一)、用費稍濫、此次招待費用、竟至五千元之巨、且聞猶恐不足、未免過巨、(二)、因人成事、原有法專、照一般人之會前推測、均以爲必併入大學無疑、當場雖有提議、竟未通過、蓋所以維持一校長之飯碗耳、(三)、地方主義之不宜、此次對于設補習班一案、爭執甚久、其內容乃爲地方主義、已詳前報、記者甚望此種爭執不再於他處見之、否則懷寧將與皖南北分裂而糾紛日甚也、(四)、女生入學之困難、此次通過男女同校案、聞係俟招收本科時再收女生、本省女校有高中班者現惟第一二女師、學生無幾、能考大學本科者、更少矣、至其他各制師範及新制初中畢業者、即無入大學之機會、實望國內大學男女同校、均自預科始也、此層尙望當局注意云、(七月二十六日)

中國科學社年會籌備近訊

八月念三日至念八日在廣州舉行

中國科學社今年年會定在廣州舉行、其籌備經過、曾誌前報、聞該社駐粵年會委員、已將年會指南編印、由總社分寄各社員、關于舟車免費等交涉、褚民誼兩博士至滬接洽社員赴粵等事、粵社友會並推張君謀、均已辦安、各地社員報告赴會者、極爲踴躍、會期定爲八月念三日至念八日、社員在粵宿舍、爲廣東大學醫科學院、會程中除社務會宣讀論文及講演會外、有該社廣州社友會國民政府教育行政委員會廣東大學市政府歐美同學會等之歡迎宴會、及黃花崗白雲山觀音山黃埔軍校兵工廠嶺南學校等之遊覽與參觀、該社社員近方從事於論文與講演之準備云、

鎭江女子職業學校之計劃

中華職業教育社與鎭江紳士籌辦鎭江女子職業學校、已見前報、茲該校計畫業已草定、探錄如左、

設科　繅絲科、育蠶科、縫紉科、(目的)繅絲育蠶二科、以造就改良士絲技手、指導鄉間改良蠶業爲目的、縫紉科以造成家庭應用人才爲目的、(招生辦法)繅絲科備木機十架、先招熟手工人練習、以一月爲期、輪流傳習、育蠶科招生三十人、不限程度、習育蠶者、得兼習繅絲、習繅絲者、不必兼習育蠶、縫紉科招十五歲以上曾入學一二年以上者入之、惟須收學費每年約十二元、(訓育主旨)注重勤儉樸實、力戒浮華惡習(教學分配)每日功課平均七小時至八小時、(以日晷長短別)以四分一之時間授國文及常識等、四分三之時間練習工作、繅絲育蠶兩科、習慣及需要、可酌加工作時間、星期及暑假得酌減時間、惟不停工、(學業)繅絲育蠶兩科不規定畢業時期、以工作率爲標準、縫紉科約二年爲期、(學校組織)設校董會、主持全校大政方針、經費籌劃、審核預算決算、延聘校長一人、掌全校訓教事宜、由校長聘教員四人、(一人由校長兼任)一人爲普通科教員、一人爲繅絲兼一部分普通教員、二人分任繅絲育蠶兩科教員、均以年齡較長已有經驗者爲合格、校董會由捐資捐地者合組、并推地方聲望卓著者加入之、

東大暑校消息

南京國立東南大學暑期學校概況、早見各報、該校聘請國內有名學者作系統演講、而引起國人之注意、開課以來、歷請東大教育科主任徐則陵演講教育學術上所用方法之趨勢、東大生物系主任秉農山講演「演進學說」、東大經濟系教授趙蘭坪演講「工業革命」、二十二二十三兩日又請中俄交涉專門委員陳復光演講「中俄外交概略」、各歷兩小時、聽者無不動容、又該暑校鑒於我國學校中生活太單調、當此酷暑、尤不能不注意身心之娛樂、現有各種組織、如指導游覽金陵名勝及遊藝會等、以資調劑云、

新醫與社會

編輯者　上海醫師公會　第四期

一、本刊宗旨、在增進普通人之新醫知識、且謀社會一般之衛生起見、故文字概從淺顯、然以不背學理爲主、
二、本刊每逢星期三發行一次、
三、本刊所載文字之著作權均歸上海醫師公會所有、
四、未經本會並著作者之允許、不准轉載、
五、各界對於本刊內文字如有疑義及討論之處、請函詢上海白克路六號本會編輯處、

上海醫師公會謹識

霍亂流行的可怕

禹門

本埠近來霍亂猖獗、各時疫醫院差不多都已被這種病人塞滿、走過醫院門前、看見許多人、因爲他們家族生了此病、重得不可救藥了、都哭哭啼啼、眞是聞之酸鼻、見之驚心、惟願有知識的熱心家、對於勞動階級、以及無識愚民、廣爲說勸、使得各人減少發病的機會、眞是造福不淺、

查這病的原因、是從一種彎曲形的病菌、侵入人身而起的、此種菌、如用顯微鏡查看、可以看得淸淸楚楚的、此病我國叫做霍亂、外間稱他虎列拉、是用日本國的譯名、我們若是不當心、吃了含有這種毒菌的食物或飲料水、即要發生這病的、若是夜間露宿受寒、以及過勞少睡、都是發這病的誘因、

這病毒倘進入人身、經過潛伏期、(潛伏期就是病毒已入體內、伏而未發動的時期、這潛伏期有一天到八天的不同)、即發生病狀、身體覺得驟然無力、有劇烈的無痛性腹瀉、(一天二十幾回)、與大量的嘔吐、瀉下的糞便、起初還帶黃黑色、數回後就混濁無色彷彿像米泔水、嘴裡煩渴、眼球凹陷、皮膚與粘膜蒼白乾燥有皺紋、所以叫做癟螺痧、四肢冰冷、聲音發啞、小腿筋肉攣縮抽搐、所以又叫做吊脚痧、心裡苦悶不堪、精神從此漸漸不興、心臟的力衰弱、脈搏不能觸知、並且繼續昏睡、病勢凶惡的有發病不過幾點鐘、不到一天即死的、倘若徼幸不是極重症、再加以治療得法、不誤時機、也可以逃出死關、然也必須經過一兩個禮拜、才能全治、

說到患這種病的能夠治好幾成、是要看病毒的利害不利害、不若是一定的、大約能治好的、多則百分之六十、少則祇有百分之二十、豈不可怕、

現在要談談病家應當注意的地方、不幸家中或同居的人生這種霍亂病、趕緊請醫生施行救急的處置、趕快送入醫院打鹽水針、吃院內的藥、萬不可先自挑痧、以及求神拜佛、延誤時刻、病人住的房子臥的床鋪、以及病人嘔吐物、或被嘔吐物染污的衣服被褥、都要用二十倍石炭酸水消毒、消滅本病毒的傳染力、

現在再談談本病流行時預防的方法、遵守此法、即可避去這病、比較念大家佛臘送疫鬼還得有確實的把握、現在逐條列在下面、切希注意、

(一)生水不可飲、即杯碗等亦須用沸水洗過方可用、
(二)睡眠的時間要充足、
(三)房屋內外要加倍的淸潔、
(四)不可多喝多吃、
(五)注射預防霍亂免疫苗、這種免疫苗對於霍亂的防禦力、和種牛痘防天痘同一個道理、注射了有六個月的免疫効力、並且注射後並無苦痛、(至少注射兩次)、
(六)許多人集合之所像遊戲場等、暫時不可去、
(七)外面不可靠之售賣飲食物不可吃、
(八)非新鮮的食物不吃、就是新鮮的食物也要煮過炸過纔好吃、
(九)飲食物必要加罩子、防蒼蠅飛集、因蒼蠅最喜在污穢之所、各位如果用顯微鏡照看、蒼蠅脚上的毛又多又長、極容易搬病菌到各種飲食物、
(十)身體如有些不舒服、就要從早醫治或休息、
(十一)親戚朋友若有生本病的、不去探望爲是、

論各藥房現成製劑應標明其所含分於外面

程瀚章

我國政府混亂、百事俱廢、公衆衛生之事業、遑論矣、故藥制之規定、不知將成於何日、於是奸商乃乘時倔起、利用民智之未開、紛紛杜撰處方、趕製現成製劑、巧立補血、強心、提神、祛毒等名目、以炫人耳目、而攫取大利、祇圖暢銷其藥、不顧服用者、疾病之有無、年齡體質之如何、流毒於無形之中、害人不淺、考美國聯邦政府、頒定一律、謂凡國內現成賣藥、(Patent Medicines)必需將所含成分之名、一一書明於紙、黏於瓶或藥包之上、而藥內有酒精若干、亦須載明、故今日彼國各藥廠、如「禮來」(Eli Lilly)及「派克德維司」(Parke Davis)等家、所出製劑、雖行銷於我國者、亦遵守此律、可知彼邦之重視民命也、今海上各藥房、各公司、出製劑者、實繁有徒、然從未見有標明其成分及分量於瓶上者、考其意、不過以所含成分、本屬尋常、欲以愚民政策、大言欺人、或恐他人仿製、然要而言之、實存心圖利也、殊不知藥之眞有價值者、成分愈明、則愈見重於社會、而銷場必廣、毋庸過慮、否則、自知赧於見人者、遲早必在淘汰之列、豈能永久以一手掩盡天下人之目哉、故吾勸各藥房、以後應標明製劑之成分、俾服者不致盲從、而知趨避之方可也、

我國之地方衛生行政談

于闕

衛生二字、習聞久矣、爲上者勸懲兼施、厲頒規條、通衢遍佈、受治者藉以掠美、標新立異、倘潔爭誇、然而一究其內容、不禁悚然而懼、戚然而悲、慨上下之欺詭相沿、絕無誠意也、

夫世間一切事物之優劣、莫不由比較而顯著、苟無比較、便無優劣、苟無優劣、便無競爭與進步、使我國今日猶爲閉關自守之期、則此因陋就簡、上下相詭之衛生狀況、未嘗不足以自豪而暫飫人望、然而國非其地、勢非其時、處此先進諸邦交易互市之秋、衆目爭眈之地、乃至相形見絀、程度懸殊、不特騰笑列強、抑亦無以自解、究其致病之由、雖不一端、要之因循敷衍、爲不能興利之源、苟且自圖、爲不能除弊之本、謂予不信、試就所聞見者言之、

嘗得某省警廳衛生規則一冊、備載各種取締規則、條嚴律細、纖鉅靡遺、倘以之誇示歐美、彼邦衛生鉅子、亦爲之擱筆、莫贊一詞、顧予日常就其所取締者而驗之、其不衛生之處、莫不與其條嚴律細之取締規則相吻合、而又相違背、何云乎相吻合而又相違背、蓋其規則之前半段條文、每云如「凡傾倒垃圾污穢道路……」或如「凡不加蓋之熟食或水菓等……」正與事實相吻合、而其後半段條文、每云「……違背者科以……罰金」實則未聞有科罰者、故曰又相違背也、要之違法者、僅遵守上半段條文、執法者、不知遵守下半段條文也、予每於晤談中、以此詰之該處警廳衛生科長、彼亦不能爲予解惑、蓋其中必有所謂不能除弊原因者在焉、

更就該規則中所列、於衛生上公家應有之設置、或竟缺如、或有而不全、亦每以詰之該科長、彼必搖首蹙額曰、無的欵可支、奈何、閣下試思之、巧婦能爲無米炊耶、予每竊嘆其常以此詞文過也、蓋此公本非醫界中人、人謐議其尸位、彼亦以素餐自居、所謂無米、不過米稍劣耳、非無米也、惟我人作事、務求以較少之金錢、作較大之事業、如胃賀之構造然、能以較少之質料、構成較強之支持力、斯得成其爲巧、若必精米始能成飯、何謂巧婦、直一笨伯耳、然則衛生行政上所以不能興利之原因、又可知矣、

雖然、衛生行政果能實事求是、設施嚴密矣、而人民之衛生智識、不使普及、則其種種不衛生之積汚、既不能宣泄於戶外、必致蘊蓄於家庭、其禍害尤非淺鮮、試觀滬上租界居民、中等以下之家、其間錯亂汚穢之狀況、實較內地爲尤甚、孰謂此種衛生狀態、能較優耶、是則不得不歸咎於衛生智識之未能普及、故欲求我國地方衛生行政之完備、宜上下交相責也、

上海市的公共衛生問題(續)

陳方之

蘭安生君的北京公共衛生芻議、他將上述七項、完全辦理時、作爲千分、以此爲標準、評定北京的衛生、只得百分、其表如下、

	應得	北京只得
行政總務處(即檢定宣傳部)	一〇〇分	五分
生死統計處	一〇〇分	二〇分
傳染病管理處(即預防處)	三〇〇分	五分
檢驗處	五〇分	一〇分
兒童衛生處(即保護兒童)	一五〇分	〇分
學校衛生處	一〇〇分	一〇分
一般衛生處(即執法監職)	二〇〇分	五〇分
總計	一〇〇〇分	一〇〇分

唯蘭氏芻議中、不及現世界最要的工業衛生、不知何故、大約係英美人資本主義的習氣所致呀、

我如今用這個方法、這個標準、評判上海公共租界的公共衛生事業、可是我的評判方針、是用人種平等的目光、或者可說是納稅人平等的主張、勿像白種英美人以自己爲本位的、

第二　上海公共租界的衛生事業

要批評上海公共租界的衛生事業、先要知道他衛生行政的組織、我簡明的先說一句、就是在衛生處長一人掌中、衛生處是設在工部局內、其下有副處長二名、一名兼防疫醫院院長、一名兼衛生試驗所主任、分租界內爲東西北中四區、設衛生監視人四名、四區之下、再小分爲十六衛生區、每分區設衛生監察所、有衛生副監察人、常在其中、辦理各區轄內的事業、一小分區所管、約戶數三千、人口四萬、

上海租界衛生事業的特長、是在於事權絕對統一、毫無隔膜、毫無掣肘、在他國、政府內有衛生局、各省各縣、有衛生課、最下城市村鎭、有衛生部、事實上實行機關、在城市村鎭、但是政令所出、統轄監督、在政府省縣、其間有諸多的扞格、相互不能貫徹自己的意見、可是上海租界的衛生處、名雖是上海的市政、實等於一個獨立國家的機關、所以其衛生處長若得人、能以一人的意志、貫徹其事業、週轉靈通、實行迅速、是其特徵、(未完)

▲上期本刊勘誤表
第一篇　第一行　第二字「不」字衍文
第四篇　題目下　脫去　孫粹存三字
又　第十四行　第十字「故」應改「效」
第五篇　題目下　脫去　陳方之三字

東大附中本屆招生之狀況

東大附中五年以來、所屆投考人數均有千數百人、歷年試題及錄取標準(原來分數化爲T分數)載在教育雜誌、中華教育界及新教育上、本屆初中共招一百四十名、應考者近九百人、高一只招插班生十四名、應考者有二百數十人、核計投考各級總人數約在一千二百左右、應考者以蘇皖浙贛爲最多、然遠省及海外專誠來寄者、亦復不少、惟有二點社會應注意、其一本屆投考初一人數似較前略少、此因各地多數設立初級中學故、希望此種初級中學能實事求是、以免青年子弟遠出就學、藉以減輕家庭之負担、其二通都大邑必須多設良好之高級中學、否則初中畢業生逐年加多、將無法處置云、

金大農林科暑期學校之最上一週

南京金陵大學農林科暑期學校詳情業誌本報、茲將該校最近一週消息、擇要彙誌於后、(十九日)農學班章元瑋率領該班學生假該校農場實習、又推廣農業方法班周明懿率領全體學生假農場耕作部側表演洋犂中耕器及條行播種機使用法、(二十日)農業經濟農場管理農村社會系主任卜凱偕農業經濟與農村社會問題教授孫文郁率領該班學生在該校附近、表現修造泥路法、並講述修造泥路用器具、該器具構造甚爲簡單、使用又甚便利、洵屬價廉物美云、(二十一日)農業推廣系將該校所用各種大小農具及驅殺病蟲之藥品、在該校理化學院前陳列、任人參觀、是晚在大禮堂放映電影瘧疾四卷、由馬林醫士說明一切、(念二日)上海慎昌洋行農業機械部爲推廣該行營業起見、特派柏拉蒲、李炳芬及工匠三人來校、是晚會將該行影片「農業機器拖車之用途與使用法」假該校大禮堂開映、(念四日)慎昌洋行中西代表假該校農場表現壓麵機器抽水機、並各種洋犂中耕器及播種機、大爲觀衆所歡迎、聞有意購置者、不乏其人云、(念五日)金陵神學教授陳維屛博士在該校大禮堂演講是日下午三時、該校全體職教員與學生受南京基督教公友社之請、赴該社歡迎大會云、又該校原定祇有四星期、現辦事人有鑒於爲期太短、而來校諸生各地鄉村問題甚多、設不爲之解決、似有負其來學之苦心、茲已設立指導部、延聘各專家與各生分頭接洽、並教以解決方法云、

第三路檢定試驗昨日試畢

江蘇第九屆檢定小學教員第三路試驗、指定上海省立第二師範學校爲試驗地點、分於前昨兩日試驗、上海南匯川沙青浦松江奉賢金山寶山崇明海門等十縣應試教員共到一百零五人、內女教員五人、均於前日上午七時齊集第二師範學校、由臨時主試委員賈豐臻點名給卷、分別命題試驗、至下午五時均已試畢、各教員即陸續出場、此次實地演習一門、因二師附小在暑假期中、改命題試編教案以代之云、

商埠公署將調查教育

東南通信社云、淞滬商埠督辦丁文江以淞滬商埠戶口衆多、欲謀市政之改良、端在商埠教育之發展、查上海一埠、學校林立、其規劃之是否適當、教課之是否適合、經濟之如何挹注、學風之如何整飭、均須有精密之調查、以定臧否之標準、又以滬上風俗奢靡、道德日偷、對於社會教育關係風紀、尤應釐訂整飭之方、處罰之條、厲行勸懲、以促進步、此項提議、關係商埠教育設施之第一步、俟提交下次參議會集議辦法後、即實行派員調查云、

引翔鄉教育會評議會紀

引翔鄉教育會、於各校署假前開第九次評議員會、出席評議員九人、由會長楊聘漁主席、議決案件如下、一件、審查全鄉聯合運動會收支帳略、核算無誤、通過、一件、議決根據上海縣教育局印發暑假期內實行公民教育辦法十項、印送各校照行、并開學後將實施情形及有無修改意見函報本會、以便研究、一件、擬定下半年參觀辦法、(甲)第一步爲本鄉各校交互參觀期、(乙)第二步爲上海市區參觀期、(丙)第三步爲外埠參觀期、一件、函請賈教育委員於十五年度起、教育費預算內、增加本會關於研究教育之印刷費及購辦圖書費、每月至少十元、及議畢已屆五時、未議他事、遂散會、

最近回國之留美學生

寰球中國學生會消息云、七月二十六日美郵船傑克遜總統號抵滬、有大批留美學生回國、該會對于留學生之委託事項、如介紹職業、介紹著作等事、素極熱心、平時多所接洽、昨日下午五時、該會總幹事朱少屛君並特備茶點、邀請回國諸君、在該會晤談、到者有胡學源喬萬選王箴等十餘人、七時許賓主盡歡而散、茲將回國諸君之姓名學校學科列表於左、

喬萬選	哥倫比亞	政治學博士
張錫鈞	芝加哥	醫學博士
曾治倫	麻省理工	化學博士
程天放	托倫托	政治博士
程本厚	康奈爾	機械碩士
朱元鼎	康奈爾	生物學碩士
愼閒達	西北大學	社會學碩士
王魯新	未詳	
王毓林	同上	
伍啓瑞	同上	
陳國梁	同上	
孫增慶	同上	
鄧變仙	同上	
潘光旦	同上	
王箴	康奈爾	化學博士
高崇熙	忠斯康新	化學博士
高君湘	米歇根	法學博士
胡學源	哈佛大學	商科碩士
馮樹銘	康奈爾	土木工程師
陳振原	凝林司登	社會學碩士
崔健	忠斯康新	政治碩士
王書林	未詳	
安紹芸	同上	
胡繼瑗	同上	
崔惑評	同上	
湯硯爽	同上	
張博文	同上	

國語師範專科暑校今日開課

新閘大通路上海國語師範專科暑期學校、籌備已十餘日、各科講師、現已聘定方毅觀、劉儒錯、錢育中等、定於今日開課、聞各方男女學員報名者、甚爲踴躍云、

四體大字典

名家題詞　發售預約
文學大家 曾熙 題檢
四體大字典
文學大家 張謇 題
六書源流
書畫大家 王一亭 題
字學大成
教育大家 樓桐孫 題
文字楷模
國學大家 姚明輝 序

吾國字體變化甚多。大別之爲四種。即正草隸篆是也。此四種字體。類皆各自成書。未有廣搜博採。彙爲一編者。致使研究金石之士。若欲雜致羣籍。則力有所不逮。專習一體。又不能窮其變化。向隅之憾。莫此爲甚。本局有鑒於此。特應社會之需要。將正草隸篆等編成專書。以體例悉仿字典。以筆畫爲次序。極易檢查。每字各體均備。於正體先註讀音。別以平上去入。然後釋義。以簡潔明淨爲主。於草體則列王羲之米芾董其昌等眞蹟。於隸體則平鄉道碑華山廟碑樊敏碑等屬之。於篆文體則說文籀文彝器鐘鼎石鼓等屬之。並有清世大徵篆文。近代名人等之墨寶。搜奇剔隱。此而合之。眞洋洋大觀也。嗜古者手此一編。於文字之源流。金石之鑑別。必能洞悉無遺。本局以普及計。定價極廉。先發售預約。購者幸勿交臂失之。

憑報來購大字典一部可得
特贈名人墨蹟一冊
特贈名人楹聯一冊
特贈石鼓文加釋一冊
特贈鐘鼎一冊

二十四冊四函
甲種十四元
乙種十元
丙種七元
丁種五元

印有樣本函索即奉　預約祇售半價(再有贈品六月底截止)
總發行所 上海 掃葉山房　代售處各省大書局

● 前後漢書　● 漢魏六朝百三名家全集(大字斷句)　● 金石萃編(正續補正)　● 預約祇售半價
● 太平廣記(小說叢書之一) 四函四十冊 中紙十六元 洋紙十二元　● 五朝小說大觀(小說叢書之二) 四函四十冊 中紙十六元 洋紙十二元　● 太平廣記五朝小說 兩種合購 中紙贈書券二元 洋紙贈書券一元五角　● 殿本四史(大字斷句)

天氣奇熱與時疫

近十一日間之熱度、平均約九十五度零、昨日熱至九十八度、與去年比、相差十度之多、幸夜間有風、中暑者頗多、患虎疫者亦不少、惟死者不多、華界比較凶惡、茲將各方消息錄下、

▲最近死於時疫之調查　大晚報云、據工部局統計、上星期本埠居民之死於霍亂者、共七十七人、內有外人一名、住法租界、日來因天氣炎熱、疫勢更甚、各處時疫醫院、均有人滿之患、上星期經工部局實驗室診斷、確定爲霍亂者、計一百五十三人、包括華租各界在內、並有來自他處者、華界死者最多、南頭閘北、上星期共死四十二人、診斷確定者四十一人、公共租界次之、患者四十六人、死二十三人、均係華人、惟外人亦有患者、法租界外人患疫者二人、其一致命、華人死者八人、診斷確定者五人、尚有死者三人、患者六人、不知來自何處、中外醫生、現雖盡力防疫、但因缺乏種種便利、頗感困難、南頭閘北、醫院中已有人滿之患、故多送入租界、據一般醫士言、若天氣繼續奇熱、則患病與死者、必將更多云、

▲因患時疫而路斃者　船戶何海郎、（崇明人）前日下午、在浦東洋涇鎮三區二分署邊、突患時疫倒地、當由崗警施救不及、旋即斃命、歸經二十四保二十圖地保莊鴻奎投報地檢廳、昨委劉檢察官等蒞場驗明、即由船主代爲棺殮、又閘北天通庵路中國公立醫院附近、昨晨有年約四十餘歲、身穿白布衫褲之男子、經過該處、亦患時疫猝斃、即經九一圖地保王富善、投地檢廳報驗、奉委沈檢察官等蒞驗屬實、由堂收殮、又匪犯張老元前因綁票案發奉地方廳判處徒刑、發往第二監執行、昨晨該犯亦染時疫而死、經該監函報到廳、午後奉沈檢察官蒞監驗明棺殮、

▲青年會演講時疫問題　四川路青年會、訂於明晚（星期三）八時、敦請美國醫學博士徐乃禮醫士演講「霍亂症發生之原因及其預防法」歡迎各界聽講、講畢並映衛生影片以助興云、

▲普益公司施賣時疫藥水　日來本埠時疫大作市民康健、殊屬危險、現特福路普益代辦公司爲謀公衆安全起見、特製備時疫藥水多□、名曰普益濟世水、（已經工部局化驗處驗過認可）半施半賣、每瓶僅收回成本價大洋一角、批發十元起碼、外埠寄費加一、據云、此藥甚有效驗、愈者甚衆、患□者盍往購之、

▲世界醫院施打防疫針　本埠西藏路世界中西醫院、因鑒近來天氣酷熱、時疫蔓延日見增多、若不設法預防、則一旦患疫、頗爲危險、故該院西醫部主任陳競芳女士、今特備大批新鮮預防霍亂液、功效甚大、如各界前往注射者、一律不取分文、以濟一般貧民云、

▲廣州亦爲染疫口岸　字林報云、上海港務當局已宣告廣州爲染疫口岸、凡自廣州抵滬之船只、均須遵照衛生章程檢疫云、

▲大連芝罘驗疫之嚴重　上海時疫大起、大連灣日本當局、在上一星期、即認滬上爲有疫口岸禁止有病症人入口、先時檢驗三等搭客、今因本埠疫症日激、昨又發電來申、即日起、不論頭二等搭客、亦須驗疫矣、烟台威海二處昨亦來電、由二十五日以後之赴該埠之上海客亦已驗疫、并停止有病客前往云、

滬廨案仍無發展

▲孫傳芳致京當局電　七月廿五日京訊、江蘇省政府、前派丁文江許沅、與領事團交涉收回公共租界會審公廨一案、已訂暫行章程九條、大綱業已解決、特於二十二日電請外法兩部備案、並聲明此項暫行章程、中央政府仍留迴旋餘地、並無任拘束、原文如下、

北京外交部司法部均鑒、關於收回上海公共租界會審公廨事、前經委派淞滬商埠督辦公署總辦丁文江會同交涉員許沅負責辦理、茲據呈稱、此事迭與上海領團所推舉之英美日等各國總領事、先後會議八次、訂有收回暫行章程九條、大綱業已解決、並抄錄華洋文各一份、呈請核示前來、查核所擬暫行章程、如華人觸犯與租界治安直接有關之刑事案件、以及違警案件、均由法庭單獨裁判、領袖領事僅可派員觀審、且無干涉判決之權、並設上訴庭處理前項上訴案件、所有手續辦法與初審同、允與租界治安無關之華人刑事案件及華人民事案件、完全由法庭全權審理、可取銷領袖領事對於拘票傳票之簽字權、則爲十三年草案所無、其餘如監獄雖仍由工部局警務處管理、傳票拘票及命令、雖仍由工部局警務處選派法警執行、書記官一職、雖仍由領袖領事推薦、但得監督指揮、書記官長如不稱職、並得由法庭加以懲戒、或撤換、則權操自我、但使駕馭得法、自不致軼出常軌、統觀全文、雖與十四年提案、相去尚遠、然比較十三年提案、似已較優、惟第一條庚項、法庭定章、推事由省政府任命、及第二條十年以上徒刑、及死刑案件均由省政府核准、與法令不無抵觸、但其所以如此規定者、無非表明此項暫行章程、乃係省政府所訂臨時之辦法、仍無礙於中央交涉之進行、是以第七條明白規定、中央政府如有根本解決辦法、本章程決廢止也、總之會審公廨、自辛亥歸領團管轄、迄今十有五年、外人認爲權利所關、意在以推廣租界爲交換、故不肯輕於放棄、此次會議、對方鑒於我國民氣激昂、始願讓步、乃得有此結果、外交部十四年提案、以及法權討論會所主張、盡慮周詳、極爲欽佩、無如事實上艱難辦到、徒延時日、無益事情、而租界人民十餘年來、所受痛苦、呼籲無門、對於公廨收回、莫不喁喁屬望、實有不能緩延之勢、且案查會審公廨、係基於同治七年、洋涇浜設官會審章程而成立、該章程係由上海道與各有關係國領事所商訂、經南洋大臣、核准施行、而廨員亦即由上海道委派、考其性質、似屬於地方一部分之會審官署、而非純粹之司法機關、義甚明瞭、傳芳等往復籌商、意見相同、始有負責辦理之舉、好在此項暫行章程、屬於臨時性質、仍留中央迴旋之餘地、不受任何之拘束、除將暫行章程、飭由丁總辦許交涉員、逕寄貴部查閱、並經傳芳等予以核准外、即希查照備案、無任企禱、孫傳芳陳陶遺養（二十二日）印、

▲外籍律師入京所聞　大陸報聯合電社二十六日北京電、反對交還會審公廨之外籍律師代表五人、已抵北京、現方急急進行、於今日分謁各本國公使、口頭抗議依照滬領團與中國當道所訂之協定交還公廨、稍後並將呈遞意見書、謂於此時交還公廨、殊不相宜、即使公廨必須交還、亦當另訂辦法、至少展緩三年、使上海外籍律師、得以改弦易轍、適應時勢云云、聞外籍律師之希望、至少當有二國贊助其主張、而否決目下之草案、代表團大約於星期二日出京回滬云、

▲納稅會致外交部電　公共租界納稅華人會對滬廨案、除於今日發表正式宣言外、並以外籍律師晉京向使團運動、阻撓打銷協定、特電外交部請向使團提議、拒絕外籍律師代表之活動、並請會同司法部正式向外團徹底解決收回滬廨、以全主權、電文由趙晉卿起草竣事、俟今日審查修正後、即行拍發、

▲姚公鶴之談話　前日許交涉員爲滬廨案特約蘇紳姚公鶴赴丁總辦處磋商進行計劃、復因許氏赴西人某讌、故擬改期、遠東社記者昨往謁姚氏於私邸、詢此案情形、姚氏云、此案不致受任何阻礙而停止進行、所磋商條約、我方亦完全勝利、惟尚未至可宣布時期、現任滬上各界深恐此案以遠東律師公會之反對而擱止、實屬淺見、試問在滬領事以多數商人經營商業爲重乎、抑以少數律師之生活問題爲重乎、設領事方面、徇遠東律師公會之意、而延宕此案、吾方交涉當局即可宣布其無誠意、磋商此案、而與經濟絕交、豈不厄和約國以外之外籍商人於極大恐慌地位、五卅案後、德國商業之進展、彼等當能獨見、吾人明此、則此案不致停頓、便可瞭然矣、

▲曾友豪之意見　昨遠東社接曾君友豪由華盛頓寄到一函、列論公廨收回問題、並託將原函轉致某律師因事關主權、茲照錄原文如下、閱滬報知先生等佐當局進行收回公廨、不遺餘力、弟遠客他方、未能詳悉一切條件、本不願多爲說難、但所聞交還、純爲華民事、刑事仍用陪審、及所謂恢復辛亥以前舊狀、監獄仍由工部局保管等語、則覺不得不以國民一份子資格及朋友之義務、忠告先生者、公廨爲中國衙門、彼無外交性質資格之領事團次第侵佔、年來所謂陪審官高踞堂上、造謠引法、爲滬上洋人奴視華人之護符、其所懼者、中外清議之同訾其非法盜權耳、今先生等若以顧送回民事管理權、而於外人之干涉刑事、即從而承認之、則將來滬上華人生殺予奪之權、皆不由國人自主矣、中國人爭訟外人不得干涉、在無知之滿清外交官、尚能堅持不讓、先生等豈遂以純粹民事自主於華律師生意、不無少益、而甘貽禍後日耶、恢復辛亥以前舊狀一語、亦甚屬淆亂聞聽之詞、若謂恢復庚子以後辛亥以前情形也、則外國陪審官之在蘇報案而拒中國上峯命令、在大鬧公堂案而任意拘留華人、在黎黃氏案而壓迫華讞員之事、可以在收回後再見、試問成何體統、西人管轄華人牢犯、無論說何等淸潔完備、均於華人生活體面法律、不能相合、況滬上洋獄吏虐待華囚之事、淸季以還、政府已有所聞、而今說收回公廨而猶能容此耶、鄙意以爲公廨問題、如在領事裁判未取消時討論收回、則最大退讓、亦不應容洋陪審員觀審、混合刑事而止、即此一端、在吾國新例新式法院不能容外人職權、尤不能不於收回時先行規定、其不能非事干涉、否則法官得令其退去、若此等條件、不能辦到、吾人寧可不與討論、留爲國人紀念、他年不受外人利用、自相殺伐時、將公廨與治外法權、一概廢止、使佔公廨爲中國治外法權大罪惡之一、保其現狀、足以保國民之義憤、似勝所傳聞有損無益之收回條件爲優也、丁總辦苟能將華界市政次第整頓、即不有名無實收回公廨、吾人已拜賜多端、先生等則既在外人操縱下之公廨執行有日受辱亦想不少、更不可以普通未研究法政人士不解之言語文字、使政府徒得收回公廨之名、洋人得永遠干涉華人訴訟之實、而受無窮之害也、曾友豪啟、六月二十八日發自華盛頓、（遠東社）

▲羅運炎對滬廨案之意見　本埠各西籍律師所組織之遠東律師公會、爲反對由中國官廳收回滬廨特推代表三人、赴北京向公使團提出抗議、該項代表業於日昨抵京、已見報載、大華社記者特於日昨往訪法學家羅運炎博士、詢以對此案之意見、及吾人應付之態度、茲錄羅君談話如下、羅君謂、滬廨應由中國官廳收回、在法理上已無疑義、乃非甫協定、而西籍律師、爲其自身營業關係、提出抗議、未免不合、蓋此事爲國際間之一種信義、西籍律師之反對運動、在身分上殊欠自重、余之西友數人、均爲充任律師者、聞昭及余、亦不以彼輩之反對運動爲然、至於吾人如何應付、則對於此事可置諸不問不聞、逆料北京公使團、對於彼輩請願、不致受理、故彼輩之反對運動、於大局並無影響云云、

國際刑律大會開幕

我國無代表出席

國際刑律大會、現訂於七月二十六日至二十九日在比利時京城舉行、預邀世界各國法學專家出席、如英、美、意、日、各國均有代表赴會、我國方面、由駐京比使譯錄會議報告及議事日程咨達外交部、轉咨司法部通令各省知照各律師團體、派員自由赴會、惟我國方面、因接到通知時、大會業近開幕、不及推派代表出席、上海律師公會、自接奉蘇高檢廳函知後、亦因時間忽促、未能推舉代表赴比蒞會云、

亞細亞民族會議之反響

上海各公團聯合會、昨爲日本召集全亞細亞民族會議事、通電全國、請一致反對、原電云、全國國民公鑒、報載日本後藤新平等、發起之全亞細亞民族大會、將於八月一日在長崎開會、此蓋日人欲以海洋島國、希圖握亞細亞大陸之霸權者也、我國地大物博、爲亞細亞大陸之中堅、日本挾三島之勢、懷鯨吞大陸之野心、吾人撫摩舊創、猶懷餘痛、彼日人口頭上慣作親善之宣傳、事實上仍施其侵略之手段、而喪心病狂之徒、竟假籍中國代表名義、前往出席參與、務望一致反對、勿爲所惑、上海各公團聯合會叩感、

孫傳芳對放墾湖田表示

江浙協會代表褚輔成等爲反對放墾湖田赴寧謁孫、業已事畢返滬、在聞褚氏等赴寧後、先往謁孫傳芳、褚等先述代表等反對放墾湖田、並非絕對的、實係反對無計劃的放墾、如再將湖田放墾、勢必有礙宣洩、則與水利大有關係、苟確與水利無妨者、則官家多一筆收入、人民亦得數十萬畝新地可墾、正亦不必反對、孫氏謂本人決不致不顧人民利益、任意放墾、既承前來、鄙意擬邀江浙兩省與太湖有關係各縣、推派代表調齊圖表、詳細研究、務知利害實情之所在、如猶以爲未足、則可偕同前往太湖、實地勘查、何者應放墾、何者有礙洩水、則此事不難有妥善之解決云云、各代表聆此、頗爲滿意云、

總商會請增添貨車

總商會昨致滬寧鐵路局局長函云、逕啟者、本月二十七日、接上海運輸同業公會函稱、據各轉運公司函稱、近因雜糧麥豆等上市、津浦滬寧運滬寧各站之貨、屯積浦口、守待滬寧車輛裝運者、計有七八萬噸之多、即寧地積貨、亦屬甚巨、商民生計深感困難、現查滬寧路貨車不多、難資周轉、以致運輸阻滯、頃屆夏令、霉雨兼旬、豆麥等均已生芽、會經請求滬寧鐵路車務總管、親至南京調查、客貨積壓、無法騰挪、推原其故、實因滬寧路機頭貨車均不敷用、而寧波兩地貨棧、又不敷屯積、爲此函請貴會轉請當道、設法救濟等因到會、查滬寧路貨車太少、以致浦口存積之貨無法疏通、確屬實情、相應照請貴會即日函商滬寧路局長暨車務總管、從速設法、加添貨車二百輛、機頭十輛、撥歸路用、惟機頭馬力必較舊有者加增、俾可久用、不致損壞等語到會、查浦棧滯積之貨、因滬寧路貨車太少、不敷支配、以致鉅額市積、霉變受損、商業受虧、實非淺鮮、國家建築鐵路之本旨、原爲通商惠工、利便運輸而設、據函前情、相應函請貴局長切商車務總管、允照該公會之請、即日添補貨車二百輛、並機力較鉅之車頭十輛、俾商貨得隨到隨運、藉免停滯、易勝公感、並希見復、此致滬寧鐵路管理局局長、任、

傳筱庵對日記者團談話

新總商會長傅筱庵前日（二十六）午後招待本埠日記者團於中國通商銀行、表示意見云、余雖就任會長、擬於一月後辭職、如一月中有須解決之問題而未解決者、即展期再辭、報載選舉不正及新會董二人向余反對、未合事實真相、新會董二人乃係反對總商會章程、今擬在任一月、諸君須勸余延長任期、謂總商會文件、儘可攜至銀行及船公司處理、當齊燮元任內、上海總商會曾貸與九十三萬餘元、迄今未還、因之總商會財政上有此糾紛、致對於職員之報酬、亦難照付、並謂余與政黨政派、並無關係、又謂中日兩國人有如一家、對於日人商業貿易之巧妙、甚爲敬佩、特對於蘇俄之宣傳、尤望注意、彼輩之宣傳、極其巧妙、如招商局碼頭之出售問題、非經會董會一致同意、不能出售、又由商業方面言之、有責任者雖可安然經商、而甚望日本改善在華領事之職權、於商業貿易上設有取締日人之規則、以期公平交易、而免貽無識者以惡影響云云、

清鄉局令查閘北外僑戶口

閘北戶籍事務所、昨奉寶山縣清鄉分局訓令第一一三號令開、案奉全省清鄉公署訓令第四五三號內開、照得各縣調查戶口、現將次第告竣、惟查上海、鎮江、蘇州、等處、均有租界、外僑甚多、其各縣住居外人亦所多有、值茲調查戶口之際、應由各該局將境內所有僑居外人總數、另立一冊、並註明姓名年歲國籍職業、隨同戶口名冊一併送呈察核、除分行外、合亟令仰該主任、即便遵照辦理、勿違、此令等因奉此、合行令仰該員就該區內、如有僑居外人、應即另冊查填呈送到署、以憑核轉、除分行外、並仰遵照辦理」云云、

閘北車商請改正車捐辦法

閘北車商金森林、王錦文、劉國鈞等、爲閘北征收車捐、華洋異制、特具呈淞滬商埠督辦公署、請爲改正云、呈爲車捐異制、公衆規定劃一、以昭平等而免誤會事、竊閘北車捐執照、爲市政稅務之一、納稅劃定、當無歧異、閘北人力車照、華人均每月每張一元、外人所開之飛星公司、則每月每張八角、數目相差雖極徼細、而中外歧視、不免輕己重人、查此項辦法、係由民國三年朱秦丞長工程局時擅訂合同、當時論者已非其有媚外之嫌、邇者治外法權、急須整頓、會審公廨商協收回、取消不平等條約、尤爲人民所積極運動、以法理論、則外人行車內地、當然是納稅之義務、以現勢論則中外歧視、益足起人民對外之反感、故此等規定、絕不適用於今茲、況華人在租界內納稅特重、邊言優待、即尋常園囿、尚無遊覽之權、人之視我其輕若此、我之待人轉厚如彼、是亦可爲恥痛者已、車照納稅定以八折、其事至微、影響至巨、爲此公懇電飭前情、迅予改定外人車捐與華人一律、以昭平等、而免誤會、國權市權、胥利賴焉、伏祈察核施行、實爲公便、

擬征染業捐稅之反響

江蘇省政府、以庫空如洗、如能於染業上略征稅欵、不無小補、日前特飭江蘇實業廳調查上寶兩縣染業情形、因染業以上寶兩縣爲最發達、一俟調查竣事、即從上寶兩縣先行開征、并招該業中人承包、以資熟諳、現南北市染業商人得此消息、羣起惶恐、僉以染業向無納稅之例、此端一開、勢必妨礙營業、連日各公所各公會紛紛集議、商酌應付方法、並拒絕承辦云、

閘北商民拒納保衛捐宣言

上寶兩縣閘北保衛團、前爲共和新路商店等、拒納保衛捐、曾於本月二十三日下午三時、邀集全體代表二十七人、到閘談判、討論至三時左右、雙方各執一詞、無結果而散、現各代表以該團總所發言論、頗多高壓、昨特發表宣言云、謹啟者、吾閘北因前年秋間、江浙發生戰事、有少數士紳、見潰兵退滬、恐地方糜爛收編爲保衛團、原爲一時權宜之計、未始不可、（中略）市民則處此米珠薪桂、生活維艱之際、且以汗血得來之金錢、給若輩之餉糈、付捐稍遲、即被收捐人怒罵隨至、一若少欠者然、不知保衛團爲市民而設、納捐與否應聽市民自便、即有一二不明事理之戶、吝嗇不付、亦祇可婉勸、豈容強迫、且市民既盡納捐之義務、當有應享之權利、今既不能兩得其平、人非木石、誰甘爲其魚肉、商民等爲自己切身利害計、亦即爲公衆三十萬市民計、特聯合全體商店等、起而要求該團免收保衛捐、不達目的不止、敬爲吾閘北同胞告、中華民國十五年七月二十七日、

拒毒會與閩當道往來電

爲設善後監查處事

▲拒毒會致閩當道電　中華國民拒毒會、曾於冬日電致福建省軍民兩長云、福州分送周督辦薩省長均鑒、近聞貴省設有福建上游善後監查處、不知所監查者爲何物、據建寧縣各公團電稱、該縣設一監查所、佈告商民、謂凡銷售禁物、務須遵照章程、每日到所購領公物云云、所謂公物者、又係何指、該所長經地方公團呈控撤銷後、閩新委者、以暴易暴、先後一轍、一邑如是、其餘可知、總之閩省烟禍、冠於全國、不特貽笑外邦、抑亦愧爲民牧、此等不光明之機關、不足以福民、適足以禍國、非根本撤銷不可、鈞長對烟禁諒具熱忱、定能俯允本會之請、嚴將福建上游善後監查處撤銷、另謀禁烟與籌餉方法、不勝翹禱之至、中華國民拒毒會叩、

▲薩省長復拒毒會電　上海中華國民拒毒會鑒、冬電悉、本署並無設立前項機關、前據建寧縣各公團電呈到署、已分令禁烟總局建安道尹查辦在案、特復、福建省長、元印、

運輸專家約翰生來華之行程

▲約翰生之歷史　愛摩列却特約翰生博士、（Dr Lmory Richard Johnson）一八六四年三月二十二日生於美之威斯康新、一八八八年、得威斯康新大學法學士學位、一八九一年、得法學碩士學位、一八九三年、得本薛佛尼亞大學哲學博士學位、一八九三年、得該大學科學博士學位、一八九三至一八九六年、任海佛福大學經濟學教授、一八九六至一九一三年、任運輸商業學校教務長、一八九九年、任美國實業委員會之運輸專門委員、一八九九至一九〇四年、任美國巴拿馬運河委員會委員、一九〇四至一九〇五年、任美國戶籍部鐵路資產評價專家、一九〇九年、任國家水道委員會運輸委員、一九一一年、由塔夫脫總統委派調查巴拿馬運河運輸稅並船隻測量事宜、一九一三至一九年、任本薛佛尼亞省地方事務委員會委員、又任麥拉亞爾麥省航務處交換局總辦、又一九〇一至〇四年間、兼任美國政治社會科學院編輯、一九〇七年、任南太平洋公司及鐵路電報員間爭議之公斷員、又任美國經濟史編訂會會員、一九一七年、任戰地商務處運輸部副總辦、一九一八至一九年、任美國航務處稅率專家、一九一八至二一年、任全美總商會運輸專家、一九一九至二一年、任國立社會科學院院長、一九二〇至二一年、任各大學商科聯合會會長、及美國經濟學會、美國哲學會、美國政治學會、南美鐵路俱樂部、華盛頓大同會、曼朗球會聯合會、麥省廣香浦拉會等會之會員、生平著作甚富、對於運輸問題之研究、造詣至深、故其著作之供獻於運輸學者甚大、所著鐵路運輸概論一書、已轉譯日俄兩種文字、而爲世界各大學所採爲教本、博士富國際思想、其所教授之運輸學班、多國外學生、華日英美各國皆有之、而一九二五年時、則班中中國學生、竟佔半數、蓋博士對於國外學生、倍形親睦、師生如良友、更以對於東方學生之友誼爲尤篤、博士愛好東方藝術、故不辭跋涉而有此次中國之遊也、不日博士來滬、滬上本薛佛尼亞大學同學會已特推選委員、爲歡迎博士之預備、其主任爲滬杭路車務副總管楊先芬云、

▲日本之熱烈歡迎　博士於五月間離美、抵日後、備受日本政學工商各界熱烈之歡迎、日本本薛佛尼亞大學同學會、曾爲長時期之籌備、預定招待日程、若宴會、若演講、若參觀、均秩序井然、博士在日勾留一閱月、凡自長崎至東京間各重要新式市區、歷遊無遺、始於七月九日來我國之安東云、

▲來華之行程　七月九日上午抵安東、午刻抵奉天、晚抵大連、十三日離大連、十四日返奉天、午赴東北大學之宴、晚赴楊宇霆之宴、十五日離奉赴山海關、十六日遊覽長城、下午赴北戴河、十七日赴津、晚應本薛佛尼亞大學同學會之歡迎宴、十八日午赴黎前總統之宴、晚赴京奉津浦二路局長及津銀行界之宴、十九日離津抵京、二十日遊覽紫禁城、二十一日參觀皇宮、遊覽北海、晚赴交通部總次長之宴、二十二日遊覽南海中海、天壇農壇、晚應經濟學會及社會政治學會之招、在留學生會演講、二十三日參觀德華大學、二十四日參觀象台及剩餘廟、晚在鐵路同人會演講、二十五日遊西山、二十七日赴京漢京綏二局長之宴、二十八日離京抵津、二十九日離津抵濟南、寓鐵路飯店、三十日上午參觀濟南各廠、下午遊覽大明湖、晚離濟南赴青島、三十一日午、應膠濟局長之宴、下午遊覽、八月一日離青島、晚由濟南赴泰安、二日抵泰安、登泰山、並在山頂早膳、晚離泰安、三日抵曲阜、遊覽孔林、四日抵浦口、渡江赴寧、

▲遊歷蘇浙之行程　八月四日下午抵寧、寓惠龍旅館、六時訪孫總司令及陳省長、七時半、赴中國銀行宴會、五日上午七時半坐汽油船遊覽燕子磯、十一時、下午二時半、遊覽鼓樓、明陵、覆院、莫愁湖、五時在秀山公園茶點、八時、赴孫總司令陳省長之宴、六日赴鎮江、上午八時五十分、乘汽油船遊覽焦山、即在焦山午餐、三時、遊覽甘露寺金山寺、五時在金山寺茶點、夜中十二時四十七分赴無錫、七日上午八時半、坐汽船遊覽太湖、梅園、惠山、在船午餐、午後參觀振新紗廠、在廠茶會、七時半、應無錫商會之宴、夜間三時三十三分、往蘇州、八日上午九時、坐轎遊覽留園獅子林、在留園午餐、午後遊虎丘、六時五十一分赴滬、預定住匯中旅館或大華飯店、九日上午九時、參觀商務印書館、十時、訪任傳榜、丁文江、許秋颿、下午十二時半、本薛文尼亞校友在銀行總會宴會、四時、參觀聖約翰大學、南洋大學、五時半、聚約翰大學茶會、八時、大華飯店宴會、由滬寧滬杭甬局長任傳榜邀請、任氏贈博士銀盾、本薛文尼亞同盟會亦贈銀盾於任氏、十日上午九時、遊覽北車站、江灣、葉氏花園、復旦大學、下午三時半、在銀行公會演講、五時半、本薛文尼亞總會在西摩路六號開會攝影、八時半、交涉署宴會、由丁文江許秋颿邀請、十一日赴杭州、下午一時半、遊西湖名勝、（一）孤山（二）蘇小小墓（三）岳墳（四）劉莊（五）西泠印社（六）公園（七）平湖秋月（八）湖心亭（九）三潭印月（十）高莊（十一）宋莊（十二）雷峯遺跡、六時、在西湖某莊晚膳、夜寓新新旅館、十二日、遊西湖名勝、（上午）（一）玉泉觀魚（二）靈隱寺（三）韜光觀海（四）北高峯（五）飛來（六）烟霞洞、（下午）（一）虎跑寺（二）法相寺（三）理安寺（四）雲棲（五）六和塔（六）錢塘江、晚八時赴盧總司令公署宴會、十時一刻、專車赴閘口、十三日赴莫干山、寓鐵路飯店、十七日、自莫干山返滬、十八日赴上海、下午八時、日本大同學會在西摩路六號開歡送宴、席間由該會贈紀念品、十九日博士返美、

美議員奧立佛抵滬

泰晤士報云、美國會議員奧立佛、以半官性質來華、於二十七日下午抵滬、奧氏爲美國衆議院撥款委員會委員、該委員會於撥款建築美國駐外法館公署一事、有決定之權、上海希望能得充分之款、以改建美領事署、則奧氏在滬調查後之報告、頗有關係也、奧氏除爲衆議院撥款委員會委員外、又兼任商部及海軍部撥款委員、任華時將調查應否指撥款項、以供美國在遠東商務上及海軍上之用、奧氏留滬約五日即行赴京、約八月十五日復回上海、乘赫德生輪船赴舊金山、奧氏現寓大華飯店云、

印度總會之械鬥

原因爲拒絕秘書而起
印捕之受重傷者五人

日前虹口租界外之印度人總會、發生械鬥、五人受傷查上海之印度人、組有總會二處、一在虹口華界、一在戈登路捕房總會設一秘書、每年選換、由馬華與鳥花二種印人輪流任之、每年値輪選之期、現在之秘書名嘉千係馬華種、新選之秘書、名福家、係鳥花種、福家上星期往就任被拒絕、於是二種相持不下、實行武力解決、互擊結果、傷者五人、皆係印捕、已入醫院、查嘉千係一教育家、於一九一四年、工部局准印人之要求、聯任來華、在虹口西學特開一印童部、當教印捕子弟、至一九二三年、因有政治嫌疑、退職、嘉千遂辦一報以言論激烈被封、因此長任總會之秘書云、

警廳重訂辦公時間

淞滬警察廳、昨日發出通令云、照得辦公時間、現際長夏、亟應重新厘訂、頒發各屬、以重考成、爲此令仰各該屬知照、自本月二十六日即星期一起、所有內外部全體職員、按照後開條例一體遵守、幸勿玩視、致干未便、切切此令、計附辦公時間暨罰則、（一）每日午前九時至十一時三十分、午後二時至六時爲辦公時間、（二）內部各科處職員、自科長以次、按照前列時間一律畫到、（二）畫到延誤、第一次罰本日俸薪額半數、（甲）右開延誤畫到、或本廳長有事傳集不到、亦一律處罰、（乙）如遇緊急事故、傳集時若在辦公時間延誤者、照右例處罰、其雖非辦公時間而奉傳逾兩時未到者、即照右例、二次延誤罰本日俸薪額三分之二、（一）如有因私事請假、須候批准方生效力、倘未奉批准而擅離職守者、依照三次延誤畫到例、罰全月俸薪額三分之一、其病假除病勢沉重者、准予通融候查外、如係輕微病症、亦應候批准、（二）是項條例、各局區所隊一律遵照辦理、外部人員自經令知之後、如在辦公時間而擅離局區所隊者、查明確實、按照右例處罰、

九畝地房屋糾紛何多

城內九畝地一事、自春源里房屋假名翻造、限令房客遷移、希圖加租、發生糾紛、業有數月、迄未解決、繼起者有聚鑫里、德潤里等、昨又有敦順里房客、接房主發來通告、限期另遷、該房客等集議紛紛、據情報告九畝地商聯會、請求援助免遷、但不知能有效力否云、

總工會常務委員會紀

上海總工會於昨日下午二時、開第五次常務委員會、到孔伯生等十二人、推孔君主席、議程如下、（甲）報告、一、日華老怡和兩紗廠發生罷工風潮及交涉經過情形、二、地毯工會來函請求援助、并報告被逐出廠工人患病者達七人之多、三、南洋兄弟烟草公司全體工人要求米貼事、（乙）討論、一、日華紗廠罷工案、議決、着紗廠總工會派員前往維持秩序、并指揮一切、又致函該廠廠主責其不應不顧工人生計、自動停廠、函交書記李榮生起草、二、老怡和紗廠罷工案、議決、派代表前往慰問罷工工人、三、地毯工人請求援助案、議決、對患病之被逐出廠工人、派人前往慰問、並妥爲安置及救濟、四、南洋烟公司工人要求米貼案、議決、滬上米價騰貴、各廠工人大都實行增加米貼、該公司自應酌予增加、決一面致函該公司、請其讓步容納工人要求、一面致函南洋公司工人表示同情、並勉其堅持、以待圓滿之解決、議畢散會、

泰昌丸肇禍案昨訊

日商泰昌丸輪船、撞毀華通五號碼頭、軋碎大小船只多艘、傷斃十餘人、損失約十餘萬金、詳情曾誌本報、茲悉溺斃各渡客戶身、連日打撈未獲、昨有年約二十餘歲之某甲、在招商局碼頭尋尸大哭、聲言伊妻及老母二人、是日因渡浦購物迄未歸回、定遭此難、旋即躍入浦內、圖盡、當經舟人救起、未遭滅頂、海關河舶司昨據太古公司函報、該輪須賠償損失銀五萬兩、而屍屬郁復生（即郁阿品之父）管國慶（即管蘇榮之父）昨均具呈海關理船廳要求向肇禍日輪賠償撫卹、情辭甚爲慘切、阿舶司當即致函日領事署、囑令該輪暫勿離滬、否則須有確實保證以便解決云、

棧房失慎後之茶葉保險問題

太古五號洋棧日前失愼、被焚貨色以茶葉居多數、且猶以綠茶爲最多、蓋平水綠茶向以多數、由新北京裝運、皆上太古棧房、保險一項、向章悉歸上海經售茶棧代理、已成習慣、此次焚毁之茶箱、額在二萬數千件、價值六七十萬兩有奇、其中如謙益、怡泰等申棧、保險足額者有之、而未曾保足者亦多、目下內地各茶棧、尙未明白眞相、惟茶棧與保險家兩造信用俱足、將來賠償當然

北河南路東唐家弄大火
嚇斃一病人跌傷一老婦　被焚毀者五十餘家　損失三四十萬

北河南路東唐家弄於昨日下午一時半忽然起火、火乘風威、灌救不易、致該弄之南邊自九百四十二號至九百六十四號門牌、北邊自五十八號至九十四號門牌之大小店舖、及居戶五十餘家、均付一炬、悅來里福安保險公司之陳渭方驚嚇斃命、有某老婦亦被跌傷要害、當時北河南路自天后宮橋至小菜場、交通斷絕、迨三時三刻救熄後、始行恢復、但至九時、內部火未盡息、救火員仍在灌溉、被焚之戶聞除黎成裕盛昌二號外、餘均未保險、估其損失、約在三四十萬元、茲將當時詳情分記如左、

▲起火原因　此次起火之原因、有謂首自台興客棧、有謂是茂隆炭棧先着火、傳說不一、但自南邊起火、而後延及東隣與對面、人皆云然、至如何着火、說者皆謂煮飯時、遺火灶外、未及察覺、致延及他物、而成此災、但查火起後、未及幾分鐘即不可收拾、又有人謂爲煤油燈傾倒所致云、

▲火熾情形　一時四十分鐘時、合興棧茂隆號左近火焰已冒穿屋頂、漸乘風勢而延及東北各戶、鄰近居戶聞訊、則搬運器物、狂奔啼號、爲狀至慘、一時三刻海甯路之救火車均已蒞臨施救、數十分中西捕亦於此時到場彈壓、不許搬運什物、北河南路自天后宮橋至小菜場一帶、交通斷絕、大小車輛皆倒開退出、形勢頗爲嚴重、各戶老幼男女亦均脫逃一空、惟悅來里二百四十八號福安保險公司之陳渭方久臥病床、聞驚嚇斃、陳爲寧波人、年四十一、尙有某老婦、以火焰圍繞、不易脫逃、即自樓窗跳出、跌傷要害、現已送往醫院診治云、

▲施救情形　一時三刻許各火車到場時、已濃烟繚繞、火勢熊熊、不可收拾、並將電話線燒壞、幸即經派匠剪斷、未曾傷人、惟以火地深居弄中、該弄狹小、不易灌溉、當由中西捕自火場左右、斷絕交通、蘇州路載生昌輪船公司恒康鐵棧至東唐家弄一帶皮帶交叉、密如蛛網、救火車排列兩旁、一面自東唐家弄灌射、一面自恒康棧灌射、以防延及總商會一帶、至三時三刻左右、始將火燄撲滅、但內部仍在醞釀、故至九時許救火員仍在翻理灌溉云、

▲損失估計　東唐家弄南邊自九百四十二號 至九百六十四號門牌、北邊自五十八號至九十四號門牌、均付一炬、電線桿亦被焚斷、其左右前後雖未殃及、而遭水傷者、亦有數十餘戶、其店舖被焚者、南邊自西而東有德和太旁之理髮店、裕盛昌魚店、張順興鐵舖、合興客棧 茂隆煤炭店、裕興隆大餅店、紹興旅滬公學、聚寶里黎成臘燭棧、李錦泰磁器店 北邊自東而西陳炳記劉友初醫生樓上財神堂、茂慶里、黎成燭號蒲包舖等、保險者祇黎成與裕盛昌二號、統計各戶之貨財器物房屋等等、損失約在三四十萬元云、

▲捕房調查火首　火起後、捕房聞訊、當即派中西捕數十人前往彈壓、迨火熄後、即派出便衣偵探數人、在火場之左右、密探起火原因、與起火之家、緝獲核辦、並將傳被焚各戶主到廨訊核云、

法捕房包探黃春生家被刦
當場被匪擊傷身死

法捕房七十七號包探、黃春生通州人、今年三十三歲、向居法租界麥底安路、（卽前新街）東新里第十三號門牌內、詎於昨晨四點半時、突來口操鹽城音之盜匪五人、以尋人爲由、敲門入內、各出手鎗、闖入房客婦人陳氏房內、正在翻箱倒篋之時、該氏大聲喊盜、適黃探公畢回家安睡、聞聲起身、上前拘捕、不料該匪等卽開槍拒捕、彈中黃探要害、立時倒地身死、當被搶去陳氏頸內所戴之金項圈一只、計重三兩、慶雲牌號又梳粧檯抽屜內現洋三十餘元、小洋一百餘角、携贓飛奔而逸、當由大自鳴鐘捕房捕頭佛郞登得悉、立率探目任水揚任坤揚、包探魯錦臣遙志祥等、前往兜拿、匪已遠颺、後經捕頭察得黃探左太陽穴及右腰肋胸部腿部等、共受槍彈五處、致命身死、其妻金氏扶尸痛哭、捕頭諭令自行棺殮、一面傳諭通班全體探捕、嚴緝該匪等到案究辦、查黃探前充法捕房二百十七號巡捕、於三年前因辦公勤愼、由總巡擢升包探、在捕房供職迄今共有十餘年之久、自拔升包探後、辦理盜竊各案、更爲得力、此次遭爾因公捐軀、殊爲惋惜、黃探身後蕭條、遺有妻室及八歲女孩、三歲男孩、亦云慘矣、現聞法總巡費沃禮君擬設法給予撫恤、

工潮彙誌

▲日華廠工潮昨訊　浦東日華廠工潮詳情、已載前報、茲聞廠方對於此次風潮、已預有計劃、自二十四日促全體工人停工後、態度强硬、故於前日下午開除二十二名、昨日又命令工房令工人卽日搬家、並用弄關除二十二人將不開廠之言、向工人宣稱、該廠工會、自正式成立罷工委員會後、卽晚召集第一次會議、重行分配工作、決定進行方針、昨日上午十時、開糾察隊隊長會議、計到一百五十餘人、議決各事如何、尙未探悉、又該會於昨日下午二時開演講隊全體會議、計到二百餘人、並有上海紗廠總工會代表出席報告、下午六時、又開第二次罷工委員會、討論重要事情、對於廠方命令搬家事、工會方面除對廠方此種舉動置之不理外、幷推舉代表二十餘人、往三區交涉、該署署長答允代爲通知廠方、切勿操之過急、以免惹引意外事端、並聞該會發表第二次宣言、以冀社會能明白此事眞相、予以援助云、

▲老怡和工潮續聞　楊樹浦老怡和 紗廠工人自二十六日全體罷工後、每日編製罷工新聞、在工會牆報欄張貼、又爲鞏固團結計、工會特派代表五人、與怡和新廠各間工人領袖相約一致行動、昨晨廠方派遣工頭 分往工人家中勸解上工、因是新廠工人參加罷工者祇有工人半數、但新舊兩廠合計罷工人數、已有四分之三、昨特發出宣言、冀各界援助云、又該廠此次罷工原因、最初本爲反對新總管大和尙而起、昨晨大和尙派工徒三名、乘脚踏車至工會門前探訪、被女工及童工窺見、大呼打倒工賊、聲浪甚高、附近巡捕聞到、詢問情由、將工徒等斥責遣散、

▲茶業工潮談判決裂　茶業工人罷工風潮、自二十五日警廳兩署出示布告勸諭上工後、各工人本可於二十六日上工、不料仍有少數工人不允、並往各棧阻撓開工、致仍停頓、詳情已誌本報、前日（二十六）深晚、製茶工人又推代表往茶商公會、提出更進一步之條件、工資每工自三分加至一角、並須棧主償還工人罷工期內損失等等、各棧主接得此項條件後、決置不理、雙方談判、至此決裂、昨日（二十七）上午、製茶茶商同業公會、召集緊急董事會、由總董丁家英主席、首報告前日、（二十六）至警廳經過情形、次討論工人所提之條件、磋商一時餘、僉謂工人不諒棧主苦衷、況今歲茶業不振、結果議決全數停業、一面推代表丁家英錢子良陳寶發孫子淵至警廳縣署、面稟工人之不遵勸諭及要挾情形、並申訴此次損失之浩大、與營業之艱難、不能維持、請求停業、俟警縣兩署核准、當即通告全埠一百餘茶棧、卽日停業、

▲祥泰木廠開除工人之反響　本埠祥泰木廠、自有工會以來、組織設備等項、工人皆覺滿意、而工人張佩與因最熱心工人之事、近忽被廠方開除、但未佈告原因、工人聞訊、遂請工會召集全體工人會議、決議一致援助張君、發出三函、一致工部局、請求向廠方疏通、一致工頭沈漢卿、托向廠方調解、一致廠主提出抗議、茲竟得致廠主函錄下、廠主先生鑒、啟者、頃聞開除工人張佩與事、不勝詫異、查張君係一良好工友、工人等十分欽佩、其爲人及行動亦無過失、工人等決意擁護工會、請收回開除原議、否則顯係輕視工人、則工人等卽不能不設法以爲援助也、請於三日內正式答覆爲盼、祥泰全體工人啟、

▲永安廠工吃粥風潮　本埠永安紗廠廠主因最近會發生兩次小風潮、爲免除工人再起風潮起見、於七月十一日起、每日夜供給糖米粥一餐、工人因有糖粥、可以不帶飯進廠、但以粥少人衆、不足充饑、又發現不退工人、貪食無厭、從飯間取粥進廠、以備三四時後充饑之需、事爲調查員查出、乃於工人吃粥時、發令搜查、搜出十餘工人取粥進車間、當卽掛牌開除、並將所存工錢充公、工人以爲如此處罰太甚、咸感憤激、乃於昨日下午六時放工時、在工場上集會、議決向廠主提出不吃粥、加工錢、恢復被開除工人工作之要求、尙不知廠方如何答覆也、

▲久華皮革廠發生工潮　龍華久華皮革廠、有工人二百念名、於昨晨八時忽發生罷工、提出要求條件如左、一、增加工資三成、二、工人飯金須由廠主供給、三、每年底須將公司贏餘二成分發工人、

▲小沙渡工會報告工潮解決經過　內外棉三四廠工潮解決後、小沙渡工會、特發出宣言、報告經過情形、其文云、內外棉第四廠、前於六月二十三日、有細紗間七十一號工友與女工楊小毛因爭奪糗子發生互毆、廠主卽電邀巡捕、進廠捕人、遂至激動公憤、釀成工人與巡捕之衝突、當時工人之被捕去者、十六人、（判決有監禁至七年者）翌日廠主竟宣告暫行關廠停工、二十六日內外棉三廠工人、以四廠無理停工、工友生計堪虞、因特要求四廠、迅卽開廠、允許工人復工、豈知廠主非但不承認三廠工人之要求、並將三廠亦宣告停工、勒令全體工人出廠、停工後、我工人飢寒交迫、無以爲生、於是奔走呼號、多次要求廠主開工、奈廠主非但毫不省悟平日虐待工人之非理、且乘機提出下列七條件、强迫工人承認、

（一）工人對於左列各項之條件、如有犯之者、本公司卽隨時因所犯之輕重、予以開除或相當之懲罰、或向公堂控告、

[illegible]）凡罷工或怠工之主謀或煽動工人者、

（乙）凡偷享司或任意調換手之者、

（丙）凡偷竊所有公司之物品者、

（丁）凡不聽監督者之命令或向之有毆動者、

（戊）凡破壞機器具者、

（己）凡在車間內以機器中之物件、作爲兇器或帶有之者、

（二）公司今後亦照從前對於因懲罰處分而被開除者、槪不給發退職津貼、

（三）公司將來無論男女當然任意招添、各間工人無論何人不得干涉公司自由、

（四）工人請假不得超過一月、

（五）凡曾由公司受開除處分者、或因被其控告判定有罪者、無論如何情形、決不再用、

（六）凡工人應帶有照相牌子、

（七）所有罷工期內之工銀、及其他一切津貼等、今後一槪不發給、

我兩廠工人、自得悉廠方是項要求後、大爲驚駭、愈以廠方本訂有嚴密之廠規、則我工人對廠方之義務、卽爲遵守其廠規、今廠主於原有之廠規外、復提條件多項、强我工人服從、是不特無理、且亦非法、實爲東洋廠主自暴其虐待我華工之狠心、故我工人對於是項條件、一槪置之不理、於是雙方又相持多日、該廠主鑒於我工人態度堅決、不可輕侮、始於本月八日起、派遣其代表劉景雲、（三廠）朱啟楨 （四廠）與我工人接洽、並願將前日所提之條件取消、我工人因急欲復工、以廠主旣有悔意、遂推派代表與朱劉談判、往返磋商、經十一次之久、如雙方簽訂正式條件、其原文照錄如下、

一、以後不得無故開除工人、

二、以後不得雇用巡捕進廠毆打工人及無故拘捕工人、

三、復工後一禮拜每人憑摺子向廠方借洋伍元、分五次扣清、（進廠後遵守廠中舊規、四廠代表朱啟楨簽字、上海紗廠總工會代表董彬簽字、陶靜軒簽字、四廠工人代表趙家祺押、劉俊泉押、黃序安押、王禮生押、中華民國十五年七月二十二日、

文三廠復工條件、與此三條件相同、惟簽字者爲三廠代表顧少山押、上海紗廠總工會代表董彬簽字、陶靜軒簽字、三廠工人代表許恒祥押、徐福海押、吳士揖押、當友任押、

條件訂定後、卽由紗廠總工會會同內外棉三四廠工會發出復工命令、宣告於二十四日晨一律復工、然我工人被迫停工、已及一月、所受損失已不貲矣、

在停工期間內、我兩廠工人因苦奮鬥、備受廠主用各種方式之壓迫、今幸廠主悔悟、而能承認我工人所提之條件而開工、誠我工人之勝利、亦社會各界所欣慰、惟廠主歷次之陰謀、實足使我工人寒心、去年五卅復工條件、旣未嘗逐一履行、則此次訂定之條件、亦難保其不守信約而任意破壞、以後如日廠主不履行簽訂之復工條件、我工人爲促進廠主之守信踐約計、惟有團結力量、重起奮鬥、謹此宣言、小沙渡工人代表會謹啟七月二十六日、

請封閉歛錢學校
—工商友誼會致危知事函—

上海工商友誼會、昨致危知事函云、竊敝會前閱報載、有王譔者、不學無術、在南市竹行弄、開設振亞學校、假託義務性質、四出至城廂內外、及浦東各鄉鎭募捐、並假冒汪精衞等爲校董、欺騙社會、以遂其藉學斂錢之私圖、更有毆辱教職員、吞沒保証金、中飽五卅捐欵等種種不法情事、經市民吳國威、報告縣教育局、由李局長委派視學員賈粟香君、調查屬實、據情呈請鈞長、將王譔逮案訊辦、並將該校執行封閉、具徵教育局維持教育、愛護青年學生之至意、乃事隔二月、該校仍舊存在、現並廣招新生、預備開學、實深詫異、查王譔藉學歛錢、辦理腐敗、証據確鑿、事實昭彰、旣經教育局請予封閉在案、未識鈞長何以延不執行、素仰鈞長清廉公正、地方愛戴、此中有無別情、敢請澈底查究、並懇迅予封閉該校、懲戒王譔、以儆奸宄、而肅學風、實爲公便云、

中華書局紀念贈品辦法

昨報載中華書局將舉行十五週紀念、茲查該書局已訂有紀念期內之贈送辦法、照錄如下、（一）贈品日期自本年八月一日起至九月底止、（二）贈品種類、（甲）購小學敎科書（另有甲種書目爲憑）滿洋一元者、卽贈送小學書贈券一張、值實洋六角、又民國十六年份小學書代價券一張、值實洋三角、又十七年份小學書代價券一張亦值洋三角、購價滿實洋五角者、亦送小學書贈券一張、値實洋三角、又十七年小學代價券一張亦值實洋三角、（乙）購中學敎科書、另有乙種書目爲憑）滿實洋一元者、卽送贈書券一張值實洋三角、（丙）購本版圖書（凡在上述甲乙兩種以外之書誌字帖碑帖等）滿實洋一元者、送贈書券一張、值實洋二角、以上甲乙丙三種均以實洋計算、多則照加零數不計、凡贈甲種書滿實洋二角五分以上、或不滿五角者、以及購乙丙兩種書滿五角以上、或不滿一元者、均酌贈紀念品、但如已得贈券、則不再贈紀念品、此外儀器文具玩具槪照原售實價再打九折、原版西書、以及寄售之各種圖書則照原價再打九五折、以上各種辦法、槪以現欵爲限、貨價均照上海通用銀元計算、外埠函購以郵函所蓋之圖章爲憑、其寄出之日、凡在截止之日以前者、則依章贈送券品、如非由郵局寄遞、則以收到之日爲憑 但外埠函購所有應得之贈品可由本局由郵寄掛號寄奉、郵費照書價加一、欵餘或不足當照數補、所有贈券只可憑券任意兌書不再贈品 代印各件及機器鉛字原料等槪不贈品、

世界書局總廠新屋落成紀念
陽歷八月一日起至九月底止舉行大贈券

我國自改政以來、當局對於提倡教育、不遺餘力、新教材之需用、尤刻不容緩、世界書局乃於民國十三年、聘請海內教育名流、編輯新學制小學教科書全套、並英文普通小說各書、嗣因各項書籍、銷路發達、致原有印刷所及印刷機器、不敷應用、特於客歲自購地基十數畝、（在虹口大連灣路、）建築新式廠屋、添辦外洋新式鉛印機數十架、業已佈置舒齊、日夜加工印刷、以供各校之需要、並將舉行總廠新屋落成紀念、上海總發行所、及各省分局、各埠特約所、暨全國同行、自陽歷八月一日起、至九月底止、一律舉行空前未有之大贈券二個月、以誌紀念、茲將該局大贈券辦法、及該局創立以來之略歷、與現在之概況等、摘要錄後、

上海世界書局總廠新屋全景

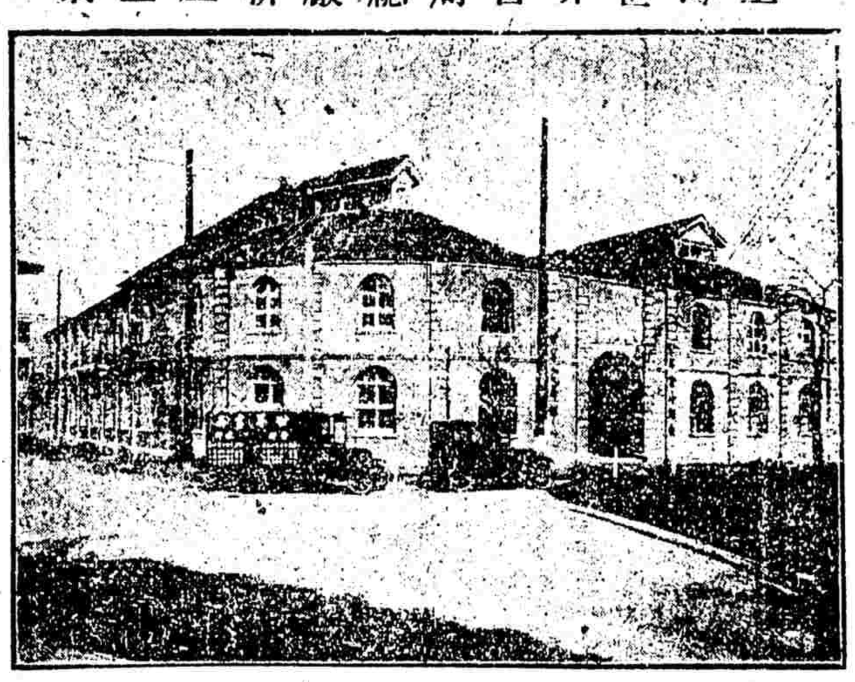

上海世界書局總廠所在地點

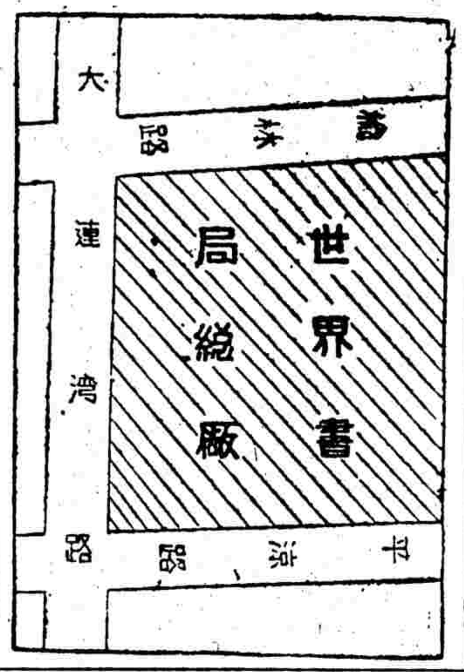

▲紀念贈券辦法　此次總廠新屋落成紀念、擬自陽歷八月一日起、至九月底止、舉行大贈券二個月、（各省分局、各埠特約所、暨全國同行、一律舉行、）其辦法大致如下、小學教科書、購滿實洋五角者、送紀念兌書券一元、（本年份兌用四角、民國十六年份兌用二角、民國十七年份兌用二角、民國十八年份兌用二角、）其他本版圖書、購滿實洋五角、贈紀念兌書券二角五分、（隨時可以兌用）文具儀器、及寄售圖書等、照平時售價、一律再打九折云、

▲經過之略歷　該局創辦於民國六年、其時資本僅一萬五千元、民國十年秋、合併廣文書局、改組股份有限公司、完全華股、是年設分局於廣州、北京、資本共計爲二萬五千元、民國十一年、盤入廣智書局、設分局於奉天、漢口、資本增爲三萬元、民國十二年、盤進俄國西比利亞印書館、設分局於長沙、太原、烟台、武昌、南昌、資本增爲六萬三千元、民國十三年、復盤入東亞書局、又設分局於天津、重慶、汕頭、常德、衡州、資本增爲十三萬六千元、民國十四年、資本增爲五十萬元、盤入古書流通處、及進化書局、又添設分局於溫州、杭州、蕪湖、濟南、徐州、蘭谿、福州、廈門、南京、寧波、嘉興、合肥、順德、綏遠、無錫、梧州等處、今年經股東會議決、改增資本總額爲一百萬元、範圍擴大、營業當可更望發達矣、

▲總理之得人　該局自創辦迄今、總理其事者、爲沈知方君、擘劃經營、頗費苦心、[illegible]足、爲書業界中有數人材、前途發展、正未可量、

▲最近之概況　該局上海方面、總廠在大連灣路、總發行所在四馬路中市、爲四開間洋式門面、分局遍於全國、各省巨埠、計已成立者、凡三十餘處、現在籌備組織中者、凡四處、新式鉛石印機器已有數十架、上海全局各部職工、約計一千三百餘人、其裝訂作、裱紙作、在外工作者、復不下數百人、各省分局、支店職員共一千餘人云、

民生債券局總理已開釋

民生債券局總理袁松亭、爲復興園控追帳欵、被押公廨、已誌前報、茲悉袁之代表律師佑尼干、日前函致檢察官、略謂袁雖爲民生工廠債券局總理、而不經手銀欵、此次民生局虧空各帳款、係民生局之虧空、非袁個人虧空、且該局原有保証金一萬四千餘兩存儲工局部內、民生局今旣停辦、所有各帳欵卽以保証金支配攤還、不得牽涉袁個人云云、 檢察官得信後、深以爲是、當於前日上午將袁開釋、

王家碼頭刦案續訊
—已獲匪一名

滬南王家碼頭、發生盜劫傷人案、已紀昨報、茲聞此事發生於潤德里第三號門牌、當時來有盜匪八人、以四人侵入入室、二人在門外把風、尙有二人站在弄口望風、該戶主人鄭厚發住居樓上、東廂房次間內、其時鄭已外出、僅留女眷在內、該盜闖進後、突用手槍向鄭妻恐嚇、乘機將頭上所插之金釵一副、金圈一對、金戒三只勒下、該婦甚爲倔强、被盜擱頰、復迫令指出藏洋處所、後又入其臥室翻箱倒篋、任意搜括、繼又闖入對面西廂房內所招之三房客朱月秋家、搜攫去金鍊一條、現洋十四元、又步登樓上東廂房三房客胡阿炳室內、搜劫去金戒兩只、金荷花針一支、小銀鐲一副、銀手鐲鍊一條、銀如意銀千金各一支、銀鍊條一支、旣而該盜等忽聞門口有人聲、卽行擁贓下樓、但見比鄰第二號門牌住戶唐需貴又名老九、係海州人、年五十九歲、向在碼頭弄船爲業、正聞女眷聲喊、特往問信、爲盜扭住、見其胸前掛有金練金表攫下、復攫取手上金戒兩只、唐因肚兜內藏有鈔票洋百餘元、急用手掩住、並極聲喊捕、盜卽開放手槍擊中胸前乳上、彈從後背穿出、各盜見已肇禍、遂擱賊呼嘯而去、其受傷人卽舁送上海醫院醫治外、後經該管一區一分所任署員聞悉、立偕侯巡官督同長警追拿、各盜早已遠逸、遂往該屋履勘、據二房東鄭厚發稱、本屋內共同居七家、而房客之被刦者兩家、本人首遭其劫、尙有同住樓上之徐吉甫楊培之王培生黃生泉等四家、幸未遭刦、該巡官詰問各盜面貌服色、各失主僉云、來者各盜頗爲面熟、平日間在碼頭上混迹者、惟均不知姓氏、當於昨日下午偕同駐署偵探袁海珊厲明發等多人、在南市大通碼頭緝獲吳阿崑一名、身材壯胖、穿拷綢衫褲、年三十六歲、浦東塘口人、帶署後、傳同各失主在場指認明確、係手持手鎗向衆恐嚇者 詰之吳則供稱在碼頭上爲老白相則有之、不認盜劫之事、俄卽申解警廳偵緝隊盤詰、家住永貞里二百三十一號屋內、該隊章隊長加派偵探吳錫生等、帶往其家搜查之下、雖無贓物、惟家中發見大衣包四個、女人已避去、詢之二房東、則云昨夜有人於一時後喚吳出外、至今未歸、當卽帶隊候補提同黨云、

棺蓋不閉被警拘押

前日下午蘇州河內、發現女屍一具、由救生船撈獲、報告南十圖地保蔡新仁、查得死者係鹽城人許金標之媳許珍之妻、年二十一歲、不知如何落河、當經許金標到來認明、自願備棺成殮、新閘捕房因天氣炎熱、勸令該地保立時收殮、詎許金標直至夜間十二時、始向聯義會領得棺柩、到場匆匆將屍納入柩內、擬舁至漢中路屍母家中、再行成殮、行經華盛路、四區崗警見棺蓋未閉、將抬材人徐小毛徐義法拘入區署、屍叔徐義爲亦扭姪增許珍至四區控稱、姪女被夫家淩虐、投河覓死等情、經劉署長訊問之下、判解司法科暫押、一面着地保將屍停放太陽廟空地上、報請檢察廳蒞驗核辦、

混用僞票騙米五斗

寶山路開米店之張炎泉、前日扭住虬江路之張王氏、至五區二分所控稱、頃有一少年來店、噉米五斗、命出店跟送至該氏家門前、少年於懷中取出五元鈔票二張、付與出店、囑我還洋一元八角、該出店持票回店、察係僞造、趕往調換、少年及米、均不知去向、詰問該氏、推諉不認、請究、當經宋署員訊、判解科、奉資科員提訊、被告供並無向該店叫米、少年何人、亦不知情、其時氏家適有人來租房屋、由氏領往樓上閱看、故門前有人送米一槪未知云云、當判張王氏交保候查、

俄僑獎券法租界禁止發行

朱葆三路俄僑獎券公司、自一九二三年十月八日開彩後、其正劵已開至十四次、副劵A字號開至十四次、B字號開至二十八次、現法捕房決定於八月一號起、與其他彩票一律禁止發行、 昨巳由政治部程子卿前往通知云、

用迷藥騙竊案判決

甬人陳銀元、因於五月二十六號、用迷藥將費金生迷倒於山東路其昌旅館十八號房間內、竊取費所帶值洋五百二十元之白毛巾四百打、案發被捕、連同收贓之賈雲生、吊到原贓毛巾二十打、解訊各情、已紀本報、昨由公堂復訊、據原告証明係從川沙被誘來滬受恐情形、詰之被告延律師到堂辯護、中西官判陳銀元禁錮西牢四年、賈雲生押三個月、贓給原告領回、

俄人私販軍火判罪

虞居有恒路八號門牌之俄國人白左司灘拿銳七、因私販軍火、被戈登路捕房包探楊德春、將該俄人拘獲、抄出手槍兩支、子彈二百粒、解廨訊押候查在案、昨由公堂復訊、卽據見証伍某投案証明、出洋一百二十五元向被告購得手槍兩支情形、質之被告由律師到堂代辯、中西官以被告不應違法、着押西牢二十個月、期滿逐出租界、

查獲烟土

▲江北人陳彥、昨日在百老匯路代客私運大宗鴉片烟土三大包、計重一百三十二兩、被五百十四號印捕查見、當卽攔阻、搜出前項烟土、一倂帶入美捕房、捕頭諭飭暫押、候解公堂請究、

▲滬淞警察廳長嚴春陽、前閱報載九畝地設立鴉片機關一節、當卽派暗探多人四處偵查、於前日（二十四號）下午三時、在九畝地富潤里破獲燕子窠二家、內藏烟窩十餘兩、川土十餘兩、烟犯王有高周炳文宋復初等三人、一倂帶廳、轉送司法機關重辦云、

强盜搶切

▲廣西路北海路轉角 永安里口十六號半門牌、烟紙店樓上、居戶葉阿根家、於前晚八句鐘、突來盜匪四名、登樓聲稱找尋葉先生、其時葉適値外出、祇有其妻與兩小孩在屋內、該盜等各出手槍、口操甬江口音、嚇禁聲張、遂被劫去金挖耳兩枝、假金鐲兩副、現洋四元、雙角二千枚、携贓下樓、揚長而去、後經葉同家檢點失物、投報老閘捕房請緝究、

汽車肇禍

▲公共汽車夫湖北人樊清山、於本月念二號駕駛五八三六號公共汽車、行經北楊樹浦路、司機不愼、將行人李阿錫撞傷斃命、當由包探丁坤芳與 三百六十號印捕查見、將肇禍汽車夫拘入捕房、一面將屍體舁入斐倫路驗尸所、報經公廨中西官相驗在案、昨經公堂提訊、捕房將被告樊清山解案、經中西官訊供之下、判樊且押候展期再訊、

華界火警

▲滬南望道橋鹽城人朱蛙元家、於前晚十時許、不戒於火、頓時冒穿屋頂、經各段救火會驅車往救、移時始熄、是役共燬平房六間、事後由該處游巡二隊張巡長將朱拘送二區訊核、

公廨民案

▲昨晨公共公廨、訊理民事訟案如下、

（一）裕記地貨行延江一平律師、控楊桂祺、（卽觀族）用空帳洋案、堂諭改期七天再訊、

（二）楊桂祺延克威律師請求執行楊仲初遺產案、堂諭改期俟五千六百三十一號民事案判決後再核、

▲昨日菜市消息

▲魚類

蟮魚	二角五分
大黃魚	二角
小黃魚	一角六分
鯧魚	一角六分
鰻魚	三角五分
本江板魚	四角五分
外江板魚	二角八分
米魚	一角四分
銅盆魚	三角五分
鯽魚	二角六分
青蟹	四角五分
本江蟹	二角二分
拷子魚	三角五分
本江蝦	三角六分
虎魚	一角四分
烏鰱魚	二角四分
帶魚	三角二分
鯉魚	四角
鰳子	二角六分
甲魚	四角六分
白鱔魚	一角八分
烏魚	一元五角
龍蝦每磅	九角

▲牛羊肉類

豬肉每斤	五角
鹹肉	三角六分
豬油	五角
綿羊肉	三角
山羊肉每磅	三角
小牛肉	四角
牛肉	二角五分
湯牛肉	二角
牛排	二角二分
牛肚	一角二分
牛舌每條	一元
牛尾	六角

▲鷄鴨野味類

雞每磅	四角
火雞	五角四分
野鴨每隻	六角
鵪鶉	一元二角
鴿子	三角五分

▲水果類

青蘋果	一角四分
波羅	一角五分
香蕉	一角四分
藕	七分
暹羅文旦	每隻三角
美國文旦	三角五分
檸檬	一角
美國橘	一角五分
桃子	一角四分
蟠桃	二角二分
李子	二角
杏子	二角
西瓜每隻	六角

▲蔬菜類

東瓜	四分
苦瓜	四分
卽瓜	三分
白邊豆	五分
辣椒	五角二分
辣根	二角六分
香瓜	二分
地浦	三分
紅菜頭	二分
捲心菜	六分
南瓜	三分
湯蘿蔔	一分
香菜	一角八分
地力	八分
白菜	一分五
芹菜	一分八
生菜	八分
韮菜	一角
青菜	二分
白蘿蔔	一分八
雞毛菜	二分
洋山芋	四分
芋艿	六分
洋蔥頭	一角
山東大蔥	二分
大蒜頭	一角五分
紅蘿蔔	二分
青豆肉	六分
發芽豆	七分
毛豆	五分
山藥	一角八分
百合	一角
扁筍	三角五分
黃瓜	二分
香蕈	五分
生薑	二角五分
刀豆	八分
番茄	一角五分
茭白	六分
茄子	四分
洋百合每夥	六分
珍珠米	一分八分

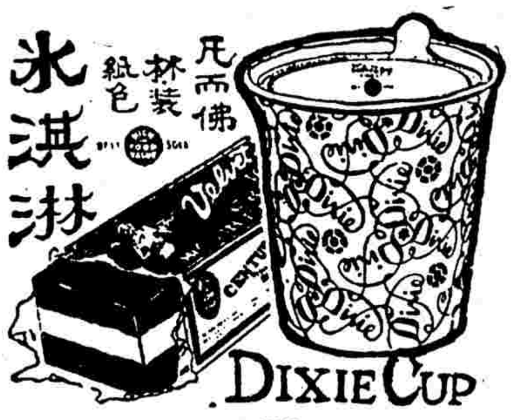

請飲美國凡而佛冰淇淋爲暑天最宜既清潔又美味
每盒十二塊洋二元　每塊洋二角　每六杯裝洋一元　每杯洋二角
電話通知隨時可送
▲總發行所　四川路八十五號　電話中央五二八　中央五三〇
▲分售處　霞飛路五六五號　電話西四六〇　法界沙利文
凡靜安寺路一二八凱立　電話西四八二七　文路巢鋪

工商

●大愛國牌香烟大贈品

南洋兄弟烟草公司、新出十支硬包大愛國香烟、物美價廉、得未曾有、聞包內裝牛附有福祿壽、三星畫片、得之可換金戒、金表銀筷、鬧鐘、毛巾、花露水等物、此項贈品、槪於畫片上蓋章、註明、雖貴賤不一、然每一畫片、必有一種贈品、且其代價、至少亦超過烟值兩倍以上、是誠破天荒之盛舉也、

●新新白鞋減價近訊

新新公司鞋部、各種夏令白鞋、自前日起、特別大減價七天、定價異常克己、且式樣新奇、如白皮白帆布女鞋等、俱係鑲花鏤嵌、或襯以雜色、堪稱爲有美術思想的構造、當此白鞋得令之際、又特別減價、故顧客極衆云、

●廣生堂廉價之盛況

法租界、八仙橋小菜場西首、廣生堂參藥號、自陰歷六月十五日起、舉行三十週大紀念以來、各貨之售價、非常便宜、賜顧者無不稱價廉物美、故逐日門市十分踴躍、其中以參燕部之吉林參、老山參、西洋參、白木耳、官燕、參鬚、爲最盛、又因時屆夏令、各色花露、如地骨皮露、金銀花露、白荷花露、香靑蒿露、薔薇花露等銷路亦甚暢旺、茲聞外埠函購者、如長江一帶、亦日有數起、經理陳君植三、爲謀外埠顧客之便利、寄法之穩安、特委孫君大鑫爲外埠函購部之主任、以專職務云、

●大海飲冰公司贈扇

大海飲冰公司、自售荷花牌冰結濂、及色白大菜、貨味佳美、有口皆碑、茲聞該公司、特製綢面團扇數千把、敦請名畫家、鄭壺舆、査烟谷、聚林山民、湖埭散人、周鍊霞女士等書畫、奉贈、以答惠顧諸君之雅意、擬於陽曆八月初實行云、

●耕新園水蜜桃盛銷

崇明耕新園、水蜜桃蟠桃、自由浙江路長興錦記、爲總發行以來、所到之貨、爲中外士女有歡迎、購者異常擁擠、皆曰該園出品、較各地尤爲碩大、玉蕊瓊漿、沁人深沁、芬芳留於齒間、時舆餘甘、該園主爲便利顧客起見、特委新新、永安、冠生園諸大公司食品部、爲分銷處云、

●中華廠床照本出售

三馬路大舞台對面、中華銅鐵床廠、自夏季減價以來、生意頗稱發達、近因同業競爭起見、各貨照本出售十四天、開五尺、寸半杜員銅、三十六元、五尺二寸杜員銅床、四十八元、五尺特等半銅床十九元、五尺鋼管鐵床十四元、半新式鐵床、祇售八元五角云、

●花園飯店佈置一新

南京下關、花園飯店大戲院、近來遊客衆多、更將大戲院改良一新、裝設風扇、以吸凉爽、近已佈置就緒、所有設備、精雅異常、並向津京滬漢、禮聘名角、已於夏歷六月十六夜開幕云、

出版

●英文算術入門之暢銷

英法夜社社長、鮑明章君、所編之英文算術入門、自出版以來、極蒙教育界及商界學徒所樂購、昌世中學、及金大第一公學、採用作課本、已有二年、蓋內容由淺入深、甚易了解、對於教員教授、亦甚便捷、故鮑君已將該書、呈敎育部批准之期、想不在遠、該書裝訂精美、每本僅售洋七角、總發行所、乍浦路頤和里、盛利公司、分經售處、滬西同孚路、中市華順里口、德潤號云、

●霍亂自療新法書出版

德醫陳醒儂君、係南通大學醫科畢業生、凡女科內外科、以及兒科等、皆精於醫治、並富有新思想、因鑒於現屆夏令、霍亂症蔓延之迅速、死亡相繼、大都皆未能從事預防、或係傳染而來、故特自編一書、名「霍亂自療新法」、以使人民免傳染、而可預防、內容豐富、甚不可多得之醫書也、該書已託文明書局代售、定價每本祇收洋一角五分、陳君設診所於老靶子路合路口第六十號、門診上午九時至下午三時、四時出診云、

●醫界春秋第三期出版

醫界春秋爲本埠[illegible]里五六號醫界春秋社所編[illegible]

已出版、內容大加擴充、印刷益見精良、其要目如嚴獨鶴對於西醫之評論(朱振聲)、反中醫的感言(祝天一)、新醫學家之本身問題(許半龍)、中醫診治之特長(楊志一)、不平人語錄(張少波)、西醫年來之治案(虞舜臣)、又讀者論壇有(任正)之讀秦君醫界之危險書後、(秦志)之中醫專校兼收女生問題等篇、用上等道林紙精印、每冊售收大洋四分、全年十二冊、大洋四角八分、函索附郵即寄云、

●花報創刊號明日出版

閘北虬江路、寶興坊念五號、花報館、創辦之花報三日刊、創刊號准於明日星期四出版、係瘦鵑題眉、有嚴芙孫、趙秋帆、張夢飛、胡天白、康駝背、情史氏諸名家作品、均名貴異常、函索附郵一分即寄、閱該報第一期、列有優待本外埠定閱之詳章云、

醫林

●天然戒烟社之近訊

威海衛路天然社、不服藥餌戒烟、奇效迅速、近有進社三天、癮斷根除出社者四人、城內三牌樓、洪祥泰綢莊、洪子玉、卡德路大德里二弄一家、徐守貞、麥根路四三九號蔡金富、又袋內合興園七十一號陸鴻青、三天後確已完全斷根、欣然出社云、

●孫粹存施打防疫針

九江路念二號、瑞士醫學博士、孫粹存因鑒於疫癘盛行、生命爲危、惻然憂之、自即日起、不論貧富、在門診時間內、上午十時、至十二時、下午二時至五時、一律送注射防疫清血針、分文不取、幸各界注意、

●達生醫院施打防疫針

浙江路、五馬路口、達生醫院、醫學士夏競生君、因鑒日來天氣炎熱、疫癘盛行、一經傳染、危在頃刻、而尤以苦力勞工爲甚、故該院除每日上午、照常送診給藥外、廣備防疫血清針、及救急治療諸法以惠貧病云、

●陳術仁專醫眼科

四川陳術仁專門眼科醫生、由前日在法界白爾路晏公禪內懸壺、每日由上午八時至十時、爲送診時間、現今天氣炎熱、眼疾蔓延、日來求醫者、日益增多、該醫生有應接不暇之勢、昨已議決添設名醫、擴充服科、以救社會之患眼疾者、該醫生熱忱、亦可嘉矣、

筆記

●說蠱　老聲

世有養蠱爲業者、其術至靈異、有求必應、蓋蠱能於千里外攝物、或在杳不可測之深淵、或在高山大壑之間、所攝物有明珠焉、有苹蕃焉、隨其人之所欲、唯每屆年終、例須享蠱以生人、以酬其勤勞、否則禍立至、有厭之者、可以與人、無礙也、然蠱何由而成、人各殊其說、聞諸鄉老言、則謂蠱之成、由養蠱之家、在神前設重誓、然後捕天地間所有幽類、大而蛇龜、以次蜈蚣蜂蝶、漸小至蚊蠅之屬、約數百種、皆生致之、聚爲一器、使其相噬相殺、經百日、唯餘其一、爲龜爲蛇、或其他之物、則能變化焉、此之爲蠱、蠱之毒其猛烈、人誤食之、計日以死、死後膚色如常不變、雖殮以棺、蠱能噬其屍、其蠱爲藥粉狀、法取蠱並晒而乾之、磨爲粉屑、客來暗置粉屑於飲料或食物中、計其程之遠近以爲等差、既無色臭氣味、故人食之而不覺也、浙江南雁蕩之東、有小村落、何姓容如其名、家畜一蠱、事甚秘、除容如夫婦知之外、唯其女略有所聞、而不能詳也、會歲暮、享蠱之期至、無可代、適其婿來、容如乃與其婦謀、決以婿享之、下蠱毒於饌中、時、女已知、暗示其夫、夫悟僞稱腹痛歸、明日女亦行、遂遁往他方、容如見計不售、又急於享蠱、不獲已、死其愛子焉、初未嘗與婦謀也、追婦知、然亦無及矣、以是與其夫時生齟齬心、事洩於鄰右、尚未敢破露之、越年、而享蠱之期又至、有遠行客過其地、日暮迷途、因向容如家假宿、明日容如詰客里居甚悉、待以蠱毒、客去、途中遇老人、相與結伴行、老人無意間問客何來且去向、客俱答之、老人驚曰、此養蠱何容如家也、曾走其愛女、死其親子、於客何卹焉、必受毒、速歸、設腹痛如絞、急以婦女所洗浴水盡量飲之、蠱畏汚、必大吐、吐出則無慮、客趨歸、果如老人言、後何容如卒不容於鄉里、案發死於獄、家亦破、又聞浙交界有地名分水關者、其地江姓、世代養蠱、傳至寡婦時、害人無算矣、其家亦未見如何富足、室唯姑一子一、僱一傭耕田、傭居其家已數年、異常勤懇、寡婦頗利賴之、一夕忽以享蠱之期迫、倉卒間無人、擬以傭代、姑婦方相謀間、傭適自他道歸、經門外竊聽焉、驚不敢入、急返諸田、操作如常、未幾果見主人子送午餐來、迫其去、盡委諸路隅以空器返、僞作飽食狀、即日以故辭職歸、得無恙、翌年、寡婦又以前法處傭、事洩、被擊斃、並繫去、一門俱殁、[illegible]倒置、(頂欄下柄在上)又蠱之所[illegible]

老聲曰、謀生之道亦夥矣、而必以養蠱爲人害何歟、害人利己、尚有可說也、至其家、父子無恩、夫婦義乖、推其極、終至家破人亡而後已、如何容如寡婦者、其亦可謂報在昭昭矣、

小說

偵探小說　綁票案(續)

第十六章　某公子蹤足避家鄉　劉六更載揖鳳軍閥

你道警察們怎樣去幹呢、他們第一步、先去通報異區管轄的廳長、要求協同兜拿、第二步彷彿剿匪似的、帶着幾十名飯桶打手、把這村屋鄰近的四周、圍得水洩不通、第三步叫幾個胆領大的、扳起手槍、趕上門、潑剌潑剌空放幾響、意在先嚇散了、然後進去、公子的足股、也是這樣被警察們打傷、並不是强盜撕票幹的、他們用這三步老方案、次第舉行、只不過嚇些拐婦小綱、如飛天虎那般大盜、却不中用哩、當時飛天虎一看警察們、遠遠地有一大隊趕來、他也並沒害怕、偏從從容容、先叫屋後泊着的船、靠近些子、一面教嘍囉們、推着公子、站在門口、當個盾牌手、自身却隱伏公子背後、對警察們撕擊、弄得公子哭也不得、笑也不得、戰戰地苦口哀求、警察們一見公子當門、自然投鼠忌器、不敢怎樣、黑放幾槍、看看公子受傷、翻而自身也害怕到什麼似的、呆呆地站着、不敢再動一步、飛天虎見着一面招小嘍囉裝着自己模樣、立刻反身、從後門下船、趁着客帆如織、潮水似箭的當兒、溜溜身逃了、過了一會、纔由警察們覺察、翻責公子不早通知、只捉得幾個灰氣的小嘍囉、扛着公子回廳報捷、當下邵君知道警察們、毫不中用、恨恨對張鐵拳道、到底要我們去幹、眞悔招他們哩、那追着尋去的眼線正於此時回來、把飛天虎還身之處、着着實實、統說一下、張鐵拳道、那末、守之桑榆、機會未失、我們便立刻動身罷、那眼線又說道、飛天虎現正差開嘍囉、四面望風、這時前去兜拿、恐防又要兔脫哩、邵君道、你去當心伺候着、我們準定晚上十二點鐘、和你相見罷、眼線答聲走了、那時十三太太知道燭鼻頭已遭槍斃、公子也傷了、救回、哭得什麼似的、勸着公子回天津醫治、據說公子回去之後、醫生用利器、將他受傷的一脚鋸下、成了獨足終身、做個某督軍傳稱之賓、都不在話下、這位廳長、却借着救回公子之功、居然受了上賞、不久便賀客滿門、上昇去了、這事閱者諸君、可不記得幾年之前、滬上某護軍使、懸大賞格、在報上登告白、招尋某公子失蹤、過了幾時、總將告白掣去、說是公子現在家中、失蹤出於誤傳云云、這回把戲、早已在我們眼簾耳畔敷聞、無須詳記、却說當日晚上、邵君等依着眼線指告的所在、趁着暗夜過去、那時飛天虎、正在招集嘍囉們佈置一切、(未完)

象棋殘局

●象局彙存　編三上海平陽謝俠遜秋評註萍勘本

(第六局)　空盤準慶

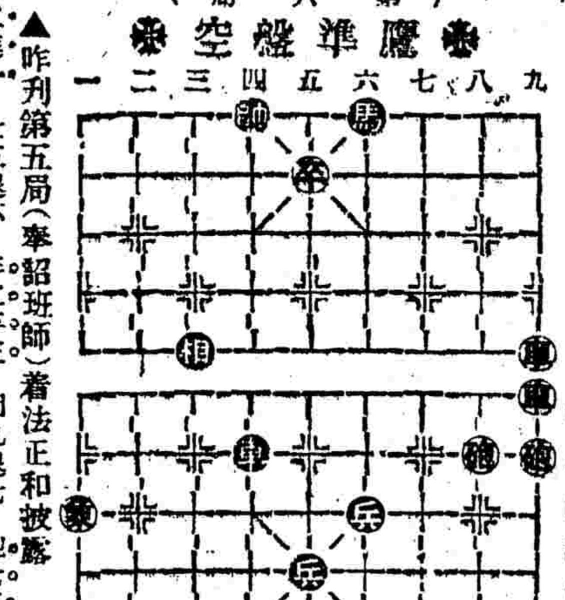

着法正和明日披露

▲昨刊第五局(李韶班師)着法正和披露

卒二進一　十五退六　卒二平三　相九退七　炮七平三　相三進五　炮一退五　兵三平四　炮一平五　士六進五　炮五退三　兵六平五　炮三退四　兵四進一　炮三平六　兵五平四　路六進一　兵九進一

象譜新詮

(一)吳縣王寄鶴先生改正諸象局正稿(續)

第六十三局　肉袒負荊第二次刊布局勢毫無意味仍照第一次布局勝着較有趣味鄙擬著法如次

車九平六　車四進五去士　車六退六去車　兵五平四去車　四進五去兵　兵六平五去士　車八進一　車八平六　士去兵　兵五平四去車　將六進一去兵　士五進四　馬二進三　帥五平四　卒五進一去相　馬卒破士象勝

第一百七十八局　七馬如雲紅棋尚有變着較原譜簡捷

馬五進四　帥五進一　馬四退六　帥五退一　馬六進七　帥五進一　車八平五　帥五平四　車五平六　帥四平五　炮二進四

第二百十六局　竹馬迎師黑棋尚有變着如次

馬一進二　帥六進一　馬八進六　士五進四去馬　車二平四去士　帥六平五　炮八平五　帥五平四　馬二進四　帥四退一　卒平七

限住行程一局勢實緒繫最爲醒校第一步紅馬六進七後黑車尚有八平四一變亦妙結果紅棋亦以照法勝至黑車平三去馬確係正着其着法如下

馬六進七　車八平三去馬　車八平五去相　十六進五　炮一平七去車　帥五平六　車五平三　兵六進一　將五平六　帥六平五　車三退六　將五平六　上五進〇　炮七平九　夫兵

將五平六後黑棋如不帥則紅車去兵紅炮再退八平四去兵而勝黑棋如上士則紅棋有炮七平九照阻之妙着此時黑若平卒則紅將升起黑若補帥下士以圖出車則紅棋已能車退一炮進二以閑車突然後移象主方平將至中路黑棋總殺是否有當尚希　會衆鑒之(下略)

(三)上海傅榮年先生來稿

頃閱　貴報所登蘇萬殿先生來稿云將軍掛印紅勝着法似有不合第三着炮二進九車七進二車一平六兵三平四車六進二車七平四車六平九或卒九平八兵六進一紅將樂友琴君改正紅勝着法實無錯誤謂友琴君改正履陣橫登正和着法有誤似不然蓋樂君以第之十四着不應車五退五去卒改車五平五平四捉士將六平五車四進一則卒七進一不知彼有何法可解(下略)

代郵

李衍慶先生鑒函已收到(遜)

象棋通信

▲揚州張錦榮君述賽棋之覆函

俠遜先生頃於報端讀悉覆示深佩巧於立說眞不愧言論界之人物然比賽象棋時每着辛遲不得過三分鐘雖屬貴萬國象棋會定章儻非貴會會員何能遵守且係以私人資格專約台端對弈能則行否則止如是而已今執事諄諄以每着三分鐘爲前提是明知僕棋步稍緩即用此法乘虛抵隙欲操勝券然邪否耶敢還質諸左右又示口談十局一節更非堂堂之陣整整之旗滑稽之至似非出於貴事求是者之所爲果將來有暇當與足下賭爲之惟每着三分鐘之限制僕實未敢贊同(下略)

▲附覆函

兩悉吾弊提倡象術應身先作則亦須本先賢智仁勇三者之要旨扶怯着並戒遲緩及賭棋不語三者想台端亦以爲然也至賽棋時每着不得過三分鐘係萬國賽棋通例上海方面係訂定於一千九百〇三年距今已二十餘年海上同人於賽棋時均奮力遵守且上海一隅係開各處風氣之先亦即萬國觀瞻所繫果在上海决賽則萬國同人參觀必多設昔是項定章未免示人弱點且供人恥笑至口談決賽一節上年世界象棋名手鮑立思氏每到一處均以而弈及口談二者同時舉行蓋而弈屬於門力而口談亦即門智似不可謂非堂堂之陣整整之旗果執事欲破除弈例不限時刻祇好俟僕將來赴往貴處之便當與一弈如何(下略)遜啟

銀行信託業

浙江實業銀行　漢口路江西路　電話中央二七一一　本行專營存放款抵押匯兌等業務兼辦儲蓄利息優厚

通易信託公司　北京路山東路　電話中央一六〇一　本公司營業分爲信託部銀行部所有詳章印訂成冊如蒙索閱當即奉寄

中南銀行　漢口路四號　電話中央八六一一　本行額定資本二千萬元實收資本[illegible]利息優厚發行各種鈔票十足現金準備

中西食品業

泰豐罐頭有限公司　南京路四五一號　電話中央〇二九九　各界仕女欲選購有益衛生之各種罐頭食品以及糕點請來本公司

中國食品公司　總發行所南市[illegible]　新出品玫瑰[illegible]各種牛肉汁菓子皮蛋各種食品以及大商店均有代銷

上海大富貴閔餅公司　三馬路大舞台隔壁　特製葷素閔餅　各種月餅　十景月餅

書坊業

商務印書館　河南路四川路及北　電話中央〇八〇七　專印中小學校教科圖書西書影印碑帖[illegible]

中華書局　四馬路棋盤街轉角　電話中央三三九一　中小學校教科用書[illegible]

世界書局　四馬路中　電話中央二四二七　編印各種新舊小說英文各書[illegible]

梁溪圖書館　四馬路中市　門牌六十號　電話二〇八　發售各種書籍圖畫碑帖字畫[illegible]

文明書局　南京路二五號　電話中央二〇八四　編譯高中小學校教科書[illegible]

印刷業

中華書局　靜安寺路　電話西一二一五　鉛印石印橡皮版鋅版銅版各種印刷[illegible]

浴室

天發池　興記浴室　南京路民國路　電話中央四七九二　上午七時開池

老正和絹布染廠　法界郭家木橋東首　電話中央三〇一二　各色鮮艷　價目克己

中外百貨業

光華染織廠　上海法界三茅閣橋　電話中央七一九五　(本廠專門出品)各色漂布〇紅色閃布〇綠光色線〇電機各色線〇毛巾〇紅藍紗〇除(特色)染漂洗日曬不退色

先施公司　南京路日昇樓　電話中央四三七三　本公司專售中外百貨名目繁多不及備載如荷賜顧無任歡迎

永安公司　南京路浙江路口　電話中央二二七　本公司專售中外百貨名目繁多不及備載如荷賜顧無任歡迎

元昇百貨公司　南京路石路口　本公司新到大宗帽角帽心手巾皮等如蒙惠顧無任歡迎　電話中央四一四三

一中百貨公司　三茅閣橋棋盤街中　電話中央六五四一　各式草帽貨有限紗照請惠顧一律便宜

免擦洗衣粉　可省手擦煩勞　祇用水浸即白勝　各大公司均有出售　化妝品發行　洋貨店　自來水橋北二八四七號　恒裕公司

牛奶業

虹口牛奶棚　牛奶公會會員　北四川路三〇三號　電話北三五八　如欲飲純潔的鮮牛奶請來我處供給

銅床業

中華銅床廠　同業競爭概售五折　三馬路大舞台對面　五尺全銅床卅六元五尺半銅床十九元五尺鋼管鐵床十四元新出品各式鐵床特別便宜惠顧者無任歡迎

機器業

商務印書館　寶山路河南路及北四川路　電話中央〇八〇七　自製各種印刷機器繪圖用器及打字機

姚興昌機器廠　海寧路北四川路口　電話北一〇五　本廠專製報館書局印刷所應用之各種機器物精價廉如蒙惠顧諸君滿意

上海源通機器行　上海白克路　法界民國路共舞台南首轉角　專售各式切麵機器　提倡國貨物美價廉

華泰易貿公司　上海白克路恒清里　八百七十號　本公司專營各種紡織機器及附屬用品均向外國各大名廠直接訂定價格特別克己開辦以來誠信素孚爲中外紡織界所信任如蒙賜顧誠歡迎

瑞盛機器廠　靜安寺路泰利巷　本廠自製各種鋼模及銅盆等件質地堅固價格低廉雖舶來品亦難比擬倘蒙各界惠顧均所歡迎

旅館業

上海共和旅館　愛多亞路三洋涇橋　電話中央四〇五五　地點適中樓房寬敞代辦船票格外克己派人招待週到

南京下關交通旅社　二馬路中北安里口本社交通便利樓房空氣清潔衛生夏令涼爽價目格外克己

珠寶業

萬源昌珠號　上海新北門內　發兌珍珠鑽石照碼九折如蒙光顧格外克己

烟草業

十支金帽牌香烟每包八十文　上海法租界嵩山路七十號　美盛烟草公司新出品

襪業

華森祥經售中華第一針織廠出品　南四川路寧波路口正泰祥隔壁　各色上等絲線紗襪

松福針織廠　廠設小西門七百念二號　電話中央六千二百念八　本廠自開辦以來出品精良各埠均有代銷

上海傳祥記總發行　老北門法大馬路大自鳴鐘對面　電話中央八八一五

神醫業

天然戒烟社　上海威海衛路中成都路西門牌二百八十號　本社自丙子創立迄今十有五年救人無算

音樂譜

中國音樂譜　第一集　實售大洋四角

本埠代售處　中華書局　世界書局　大東書局　上海西門方斜路中國國醫學社

紗線業

浙省義成杭線廠駐滬第三發行所　本廠特聘技師專製各種杭線絲線

背景業

藝海公司　上海棋盤街三茅閣橋　電話中央〇五七二　本公司特聘名師專製各種背景

水菓業

耕新園水蜜桃來滬　總發行所浙江路先施後面長興錦記　特此通告

餘姚水蜜桃　總發行所英租界大馬路新新公司　水蜜桃上市

儀器文具業

中華書局　四馬路棋盤街轉角　電話中央四四〇　自製理化儀器文具

科學儀器館　河南路　電話中央二八一　開設二十五年發售儀器文具

綢緞呢絨業

遠昌隆雲紗拷綢　寧波路　電話中央一七五九　本號創設常備各色雲紗拷綢良以花式新價格克己

老悅生雲紗拷綢　河南路拋球場　電話中央七八〇九　本號創設七十餘年廣東雲紗拷綢向稱獨步

維綸織物廠　開剪夏貨　上海天津路福安里　英白妃湖布各色直羅一元八角

酒菜館業

北京同興樓　四馬路石路口三馬路西首　大雅樓　特別著名京菜　應時衛生佳餚

得和酒館　五馬路　京蘇大菜　衛生和菜

廣雅樓　中西大菜各色炒賣　日夜酒菜概收小洋

最雅樓　浙江路中　民慶里口　中西大菜

宜樂酒樓　虹口天潼路　小洋八角之魚翅席

鄧脫摩社　地址南京路西　電話中央一二〇〇

汽燈電器業

大光電器公司　南京路香粉弄對面　電話中央三二七

大中華發行所　明新公司　大廉價　上海法大馬路

照相業

華生電器製造廠　上海虹口周家嘴路　電話北四七　本廠製造各種電器

競芳照相館　南京路抛球場　電話中央二九〇八

玻璃料器業

合成玻璃料器號　大廉價　天十三

皮鞋業

廣州皮鞋號　虹口北四川路

洗衣業

青光

點心

如果中國棺材可用機器製造、這幾天上海決不會求過於供、

▽記F市之亞公司　老黑

F市之黑霧漫天、不必深入黑窟始能偵悉、祇須到幾個黑店充斥的馬路上去游歷一週、掀起鼻孔向四邊一嗅、即能感到異香撲鼻矣、

亞公司是F市的一個收稅機關、性質似是官立的、因爲私徵稅捐不但是犯法的、並且捐戶也未必肯情情願願地交納、不過官家却並未公布曾設立過這樣一個收稅機關、所以我們現在僅能認他是私立的、

亞公司專向界內的燕子窠收捐、凡在F市內開設燕子窠者、不論烟舖多寡、祇計烟槍幾何、有鎗階級俱須向公司納捐、捐以日計、每鎗每日、納捐二角、聞全市納捐之槍、共有四千幾百具之多、每逢夕陽西下、便有許多塢形鵠面之燕窠老板、齊往亞公司納捐、公司職員大有應接不暇之勢云、

納捐後之燕窠、即能自由營業、沒有人再敢來滋擾破獲、顧客也能安心過癮、生意當然十分發達、不納捐者、謂之私窠、烟價雖比較低廉、然烟客須常受虛驚、故非經濟十分窘迫者、不願下顧也、

亞公司一方面向窠主收捐、一方面尙須報效官家、每月止少須破獲若干私槍、蓋F市之黑市、久雖名聞中外、若久無破獲、非特妨害公家罰款之收入、且無以掩飾外人之耳目、故公司亦負有破獲烟窟之重大職任、好在每槍二角之捐價雖微、而貪利之徒之私開烟吃、或公窠之以多報少者、仍不在少數、亞公司即派人嚴密查訪、一經破獲、即呈請公家、此舉對於公家可謂盡職、對於公司營業、則又獲懲一儆百之益、故公司方面亦不願全市私窠之絕跡也、

據聞亞公司成立未久、而進行甚爲順利、各方面對公司之感情亦甚歡洽、營業當然佔十分勝利、聞將來尚擬擴充公司營業範圍、對於生貨原料各商、亦擬聯絡、以謀大展宏圖、是誠黑界之福音也、烏可不記、

■電局前途　非心

報載蚌埠電報局入不敷出、其原因爲官電日多、商電日少、所以結果弄得收入日微、損失日大、以致電局大有儳焉不可終日之勢、識變通事業者莫不引爲深憂、

我國電報事業、腐敗極矣、江河愈下、日就衰頹、此爲大可痛心者、曾聞報館中人言、謂中國電報、全失效用、其遲緩之程度、有非人所想像得到者、如廣州或汕頭來滬之郵信、至多不過一星期、而電報反須半個月、甚至有二十日以上者、重慶來滬之快信、亦祇須六七日、而電報輒須十餘日、成都雲南貴陽等處之電報、更其荒、有遲至兩個多月者、竊百唐以爲電流繞行地球數千周、亦不需如是之久、而中國電報之遲緩、不亦大可駭人聽聞耶、以視外人電報自滬發電、三十六分鐘之內直達英倫、其遲速之差、殊不可以道里計、最奇者、本省境內往來之電報、亦有須閱十餘時始到者、實則快信已可打轉回矣、此種情形、不勝枚舉、是以較大之都會外國電報得以特別發達也、如北京天津廈門上海等處、均有大北大東等外電公司、營業蒸蒸日上、非常發達、[illegible]救藥矣云云、以此觀之、中國人眞劣種民族也、然歟否歟、胡辦一事而不思其事之發達也、噫、中國電局之危險、豈僅蚌埠一處、不早設法、將有漸就消滅之患矣、予欲無言、

▽何嘗不許我們沐浴　（守貞）

頃閱守貞讀了愛潔女士的一篇文字、她的題目就是「爲甚麼不許我們沐浴」、守貞看來、她這句話、有些不大妥當、因爲我們女子沐浴、全世界上古往今來從沒有禁止過、就我們自己身上說、我們豈不是常常沐浴、日日沐浴、有時還一日數次沐浴、從來沒有人說、我們不應該沐浴、更沒有人不許我們沐浴、據守貞合守貞的姊妹們大家的意見、覺得她的話裡面有些冤枉、其實那些反對女浴堂的、何嘗不許我們沐浴呢、所以那題目若改作「爲甚麼不許我們入浴堂沐浴」、那就妥當了、

那些反對女浴堂的人說、女浴堂導淫的這句話、未免太過分了、因爲女浴堂只供女子沐浴之用、並有一切僕役曾是女子、這導淫的話、從何說起、所以這個導淫的罪名、加在旅館裡面附設的女浴堂、那就相當相宜得多了、若說女浴堂的四週、環立着千累萬、擾亂治安、阻碍交通、那就更錯遠了、守貞曾在北京天津漢口等處、看見過女浴堂、常常走過女浴堂的門前、從來沒有看見有這樣的現像、也沒有聽見有這樣的妨碍、這實在是那幾位先生們太過慮了、見識也覺得太狹小了一點、這種種的罪名、其實都不能破壞女浴堂的、雖是如此、但據守貞的愚見、這女浴堂實無提倡之必要、不能開幕、并無一些妨碍、若能開幕、也無甚麼利益、我們女子在家裡可以沐浴、也就罷了、又何須去學時髦人物呢、要曉得到底女子浴堂曾出過了幾件新聞的事、何嘗不是有碍風化的呢、再有一件、現在我們大家平心靜氣的說一句、那進浴堂裡去的女子、究竟是那一等人居多數呢、愛潔女士啊、請你不要動氣、守貞勸你還是不要提倡女浴堂的好、恐怕將來有人要譏笑你、還請你提倡路旁弄口[illegible]的女浴所的好、

■露宿與露宿　失爭

兩個露宿、不是相同的嗎、爲什麼要提起筆來、寫了個露宿與露宿呢、諸君且慢、聽我一一的道來、這露宿兩字雖相同、意義亦是相同、而說這兩字的人、確有些不相同罷了、

一般自命衛生家的人、在他的衛生信條裡、必有一條說、夜睡最好露宿、因爲露宿則置身在空氣清鮮的當中、比一切要有益、更其是上海地方、屋舍狹小、房內空氣沉悶、能實行露宿、確是衛生上一件最重要的事、

衛生家這般高唱着、與眞實行的不知道有沒有、我也不得而知、到是一般苦力、一到夏天、他們就實行露宿起來、稍微夜深一些、你們走到無論那裡繁盛的馬路上、英界馬路或者沒有、兩旁屋簷下階沿上、一定看得見那橫七豎八的躺着的人、他們都是實行露宿衛生例、但是近來滬上疫癘盛行、所以疫癘盛行的緣故很多很多、報章上載得很詳細、其中有一[illegible]、貧苦小民、日間勞苦辛勤、入晚無安適房屋入睡、即在外露宿、以貪一時舒服、因此受涼、於是也就成了疫癘盛行中的一份子、咧、

啊喲、全是一個露宿、爲什麼衛生家嘴裡的露宿是合於衛生、到了實行露宿的時候、又成了染疫的媒介了呢、那眞有些令人莫名其妙的了、

末了、我來替衛生家辯護罷、我們的露宿是要有好方法的呀、本來這一般苦力的人物、無智識的人物、也配講什麼衛生、也懂什麼露宿呢、呵、我們口裡的露宿、是與他們的露宿不同的那、至於我們口裡的露宿、究竟怎樣…呀、到竟有些說不出了、哈哈哈、

■吃皮蛋也可避免瘟疫　承明

昨有老鄉親某君、來申述及鄉間近來時疫流行、且有傳染性、偶一不慎、禍患隨之、其疫症之危險、有甚於往年、故一般鄉下居民、竟有談疫色變之概、近來不知那一個人、傳出一種土方、如遇同居的人、患霍亂吐瀉等症、或到親友家探病、或去送喪、須吃皮蛋一枚、可以避免傳染、故鄉人都試食、頗有效驗云、

何幾新

(5)天氣悶熱•求最安全之消暑方法

天氣悶熱，我們就要：(1)流汗，(2)頭暈，(3)中暑，(4)煩悶，以及其他種種。

求消暑方法，就是求免除流汗，頭暈，中暑，煩悶，及其他種種。

欲求不流汗，不頭暈，不中暑，惟有停止呼吸，及停止血液流通。

但睡在棺材裡，未免煩悶；惟睡四塊頭之薄皮棺材，則空氣流通，而能免除此弊。

又因：無論是寄柩的會館，或葬柩的墓地，地方都比都市中幽靜，清淨。

∴睡薄皮棺材是最安全之消暑方法。

Q.E.D.

▽夏天的費用　承明

上海的人們、在夏天、除日常一切費用外、還另外加出許多夏季的費用、（以每日計算）約分三等、略表於下、

▲上等（普通）

冰淇淋　汽水　瓜菓　汽車（兜風）　雜費

二元　一元半　一元　十元　五元

▲中等

冰淇淋　汽水、瓜菓　黃包車（兜風）　雜費

五角　四角　四角　六角　一元

▲下等

鑊　冰涼　粉　菉豆湯　瓜菓　飛毛腿（兜風）　雜費

二十文　二十文　五十文　八十文　二條　一百文

除以上第一等月計六百元、第二等月計九十元、第三等月計五千文外、尙有等於零的一班貧苦難民、癟三乞丐等等、趁便也寫在下面、

自來水（或黃浦水）　西瓜皮（或壞瓜藕皮）　冷水浴

數十口　一二斤　一次

■記死　建金聲

友人朱應鵬常告余、言其幼小時、於蘇州、騎馬過一茂林、觸樹枝、覺所過處如一針刺、微痛、略麻木、未幾漸泛及四肢、比及眼、覺暈眼亦不能見物、四望漆黑、隨倒地即失知覺、越五六小時始蘇、家人謂其已死、朱言死時一無苦痛、不知是何緣由也、

余十一二歲時、時爲炎暑天、散學歸、因事詣間壁協臺衙署、行一小弄中、至黑暗處、少行人、忽頭目昏亂、覺四肢不能舉動、隨順其倒、後爲熟人抱去、其人抱時尙略覺、後全失知覺、踰半小時而蘇、覺病數日始愈、

此二事、其昏絕中俱一無所見、與世載各家筆記中之所謂冥府種種事物、俱一無所睹、是亦可異也、

哀情小說　孤鸞恨　（二十八）（海上漱石生）（不准轉載）

自由躬身致詞曰、姪兒頃已在此食過、茂兒因嚷腹飢、弟妹領入房中、大約亦已飽餐、祇有弟妹因等候叔父起身、故而尙未、其孝行殊足嘉也、文母嗤曰、進食當視腹飢與否、何必等我、反不若汝性情爽直、欲食竟食、絕不以客氣用事爲佳、然汝勿遽言去、即在此稍坐可乎、自由連稱遵命、坐於桌旁、視老太太與蘭貞進膳、而目光緊注蘭貞、歎老太太年邁眼花、不及防察、竟得飽餐秀色、蘭貞雖惡其輕薄、第又無從躱避、祇能匆促食竟、藉茂兒欲至室外閒玩爲詞、挈之向外、老太太於食畢之後、與自由縱談家事、盡洩財產隱秘、欲令幫同處理、且以蘭貞命既不辰、性復孤僻、處世一切、不近人情、必須隨時隨事、留心感化爲托、自由聞言、正中下懷、自此過從甚密、入戶穿房、不分晝夜、家庭事權、半落其手、傭婦等咸聽其調度、不敢或違、蘭貞則自彼在家行動之後、處處懷防閑、臨臥時房門必親自扃鍵、倘於無人處偶遇、必急趨避不迭、不敢稍少假以詞色、一夕、晚飯以後、正與茂兒在房、給以小食、使勿聲嘶、自由適至、口喚茂兒、公然移步入房、謂蘭貞曰、弟妹長夜睡淸、得毋沉悶無人、曷勿令小兒伴宿、以消岑寂、我曾向老太太稟白、必蒙准許也、蘭貞聆言、面色驟變、[illegible]

集牌消息

鄒俊先生：尊藏畫片、蒙加入展覽、不勝歡迎、惟三百六十行一類、種類繁複、且不知其全數、現擬集合諸收藏畫片同志、先將該類畫片加以整理、俾知最多者共有若干、足下現有之三百六十行、能先細示何種行業否、（阿香）

秋雁弟：何久不來、（香）

敬謝鄭蓮芳先生　鄭繼美啟

中西醫

植生醫院　院址北泥城橋八仙坊一號　電話中央三五八六　專治內外花柳皮膚等科　上午九時至十二時施醫　下午三時至七時例診　餘時出診

德國醫學博士（柏林大學）張子鶴　診所北河南路天后宮橋下五○六號　電話北四一七　（門診）上午十時至十二時　下午二時至四時　（出診）下午四時至八時　星期日停診

內科　施浩然　寓法租界藤坡洛路西門路南首曾慶里四十號　（門診）上午九時半至十二時　下午三時半至四時（醫金）一元　（出診）下午四時至八時（醫金）三元

西門唐家中醫院　尹逸夫男婦方脈　張德意接骨傷科　門診下午一時至四時　收號金小洋一角　西門外唐家灣小菜場東首　電話南市五百十號

內科陸士諤　門診上午十時至下午三時　寓跑馬廳汕頭路念三號

中華醫院　（院址）中華路小南門　電話南市三五五　門診上午八時至下午四時　備有男女病室　院長朱企洛　產科專家　仍在南京路每日下午四時半至六時英大藥房應診

法國畢業蔡無忌獸醫　診所福煦路慕爾鳴路口二六五號　時間上午九時至下午四時　電話西三二一五號

中醫　王一安　施診送藥　陰曆四月廿五日起每日下午一時至四時送診三月　專治內外男婦大小疑難雜症　寓小東門內馬姚弄中九號

內外科　王一仁　寓西門內斜橋勸業里　[illegible]

西醫傅君亮　診所西藏路口德昌大藥房　時出診六句鐘以後　門診下午三時至五時

華美醫院　西門方浜橋　電話南市四號　[illegible]　等科院長詹言克明

上海慈善醫院　[illegible]　統治內外花柳傳染

內科　江少賞

花柳科　產婦科　內外科　廣惠醫院　上海閘北寶興路五號　[illegible]

祝味菊醫生　准於八月一號開診　[illegible]

中西藥業

德興工廠　上海北山西路一八三　電話北四一九〇　本廠特聘名師自造全副醫院用具　[illegible]

中科製藥社　上海靜安寺路興和里一號　快樂酒　[illegible]

瑞華公司　生殖自療機　總店北江西路　分店四馬路中　[illegible]

慎修堂　參燕藥材　新閘路自來水亭旁　電話西五九一一五號　道地藥材　上等參燕

博濟社　急救藥水　此藥水係中國紅十字會秘方　[illegible]

（贈送治瘋仙草圈）　天然治瘋草八世瘋科專家　[illegible]

小產　上海浦東老白渡大清頭二號中國胎靈藥社衛蘭氏發行　小產不治必有二次三次之繼續後患　只要小產靈一服可保永不小產　每服三元五角　寄費不加

日夜大藥房　法大馬路東新橋街　●運售環球著名藥品●定價低廉●各貨均保明碼出售●外埠郵寄●價照本埠一例●優待各界賜顧●竭誠歡迎●

廣東陳李濟蠟丸店分設上海支店廣告　本號在粵開設三百餘年精製各項蠟丸久已名馳中外今特設支店於上海北四川路寶樂路四七一號以便客商就近採買　批發格外克己諸君光顧無任歡迎　支店一在廣州西關豆欄　一在佛山　一在香港文咸西街總號在廣州市永漢北路十三行

製傘業　熱心國貨者注意　[illegible]

龍王出世

這幾天、滿街鬧着金龍大王出世的聲浪、差不多把人們的耳際、都吵聾了、你道是什麽、金龍大王、原來就是南洋公司新出的、加大白金龍香烟、這烟品質的高尚、確是獨步一時、原有普通大號兩種大號的烟枝、當然比較普通的要大得多、但是一般吸客猶以為未足、因此才有加大白金龍出現、這烟的烟枝比較大號的烟枝、還要大上一倍、說他是金龍大王、豈不是名符其實嗎、哈哈……

肖寅

中國南洋兄弟烟草公司新出品